



## VI° Rapporto sugli Anziani in Provincia di Modena

Cittadine e Cittadini  
STRANIERI



SPI-CGIL MODENA  
Settembre 2007

**CITTADINE E CITTADINI STRANIERI**

# 1. Le cittadine e i cittadini stranieri

Le politiche in materia di immigrazione si sono strutturate, in quanto siamo in presenza di un fenomeno costante nel tempo. La regione Emilia Romagna ha costruito un osservatorio ed ha pubblicato il settimo rapporto, non solo per fotografare un fenomeno, ma per analizzare tutte le implicazioni che ci sono sul nostro territorio, promuovendo forme di rappresentanza dei cittadini stranieri, per la attività di mediazione, la assunzione di responsabilità.

Per la prima volta in questi anni l'immigrazione è entrata stabilmente in modo strutturale nelle politiche di programmazione della nostra Regione attraverso i Piani sociali di zona.

Nel presentare i dati sugli stranieri c'è da tenere conto sempre del lavoro sommerso e più in generale della clandestinità (la Caritas nella valutazione della presenza dei minori ne stima sempre un 20% in più di quello che risulta dai documenti ufficiali).

In Europa la percentuale d'immigrati sulla popolazione residente si avvicina al 7% (20 milioni). Sul piano qualitativo, in Germania la maggioranza assoluta degli immigrati è di origine turca, in Francia magrebina, in Inghilterra Indo-Pakistana; in Italia non ci sono etnie prevalenti e sussiste una grande frammentazione di Paesi di provenienza.

In Italia la presenza degli stranieri sono circa 2.200.000 più 500.000 minori e si concentra nelle regioni a più elevato sviluppo economico: il nord, che ha il 44% della popolazione residente, ospita il 59% degli stranieri. La Regione Emilia Romagna con 310.000 stranieri soggiornanti è la quarta per presenza di stranieri in Italia.

Da evidenziare la quota di presenza di lavoratrici straniere dedicata ai lavori di cura che, come sostiene l'Istat, è il servizio di welfare più utilizzato dalla popolazione non autosufficiente; il servizio pubblico per i non autosufficienti si dimostra più affidabile per la professionalità che mette in campo, ma è meno flessibile e meno intenso.

Da ricordare le tre fasi storiche dell'immi-

grazione: vent'anni fa i primi consistenti inserimenti nella provincia di Reggio Emilia dei lavoratori egiziani nelle fonderie e in edilizia; negli anni novanta con lo sconvolgimento della Europa orientale l'arrivo dai Balcani di 50.000 unità di cui il 40% sono donne; la terza fase è quella dove l'immigrazione si stabilizza con i ricongiungimenti familiari, con la percentuale delle donne che supera il 46%, e cresce in modo costante la presenza dei bambini nelle scuole. Il fenomeno della immigrazione è diverso da quello conosciuto nel secolo scorso, ha una maggiore mobilità, c'è un rapporto stretto con il paese d'origine (nomadismo migratorio).

Adesso in Emilia Romagna come provenienza la prima area è quella della Europa Orientale segue l'Africa Settentrionale, l'Asia, l'Africa subsahariana, l'America latina, la nazionalità più frequente è quella del Marocco seguono Albania, Romania, Ucraina, Tunisia e Cina. Ricordare che tra le causali dei permessi di soggiorno, si nota un progressivo decremento dei permessi di soggiorno per motivi di lavoro che passano dal 68,3% del 2003 al 64,8% del 2005, mentre i permessi per motivi familiari crescono nettamente passando dal 26,2% del 2003 al 30,3% del 2005.

Una delle principali caratteristiche della popolazione straniera è la prevalenza di persone in età giovane: i giovani fino a 14 anni sono circa un quinto della popolazione straniera e la fascia più giovane della popolazione in età lavorativa (15-39) supera il 50%.

Nel complesso della popolazione la fascia giovane si limita al 12,5% mentre l'altra si attesta sul 30%. Al contempo le fasce di età oltre i 40 anni assumono, fra gli stranieri un peso molto più contenuto di quello registrato per la popolazione complessiva.

In alcune provincie l'indice di dipendenza, tra cui Modena, è superiore a 30 stranieri in età non lavorativa ogni 100 in età lavorativa.

La composizione per sesso è fortemente diversificata fra le varie cittadinanze. Nel-

l'insieme delle cittadinanze con più di 3000 residenti si rilevano 6 paesi d'origine composti in maggioranza da donne, con quote in percentuali, però, in diminuzione rispetto al 2004, ad eccezione della Romania.

Oltre due terzi degli stranieri maggiorenni ha una occupazione regolare anche se c'è una quota consistente che lavora nella economia sommersa, fatta di aziende e di famiglie.

Le imprese con titolare straniero sono il 4,73% delle 425.225 imprese emiliano-romagnole. Rispetto ai settori il primo posto è delle costruzioni seguito dal commercio.

Altro dato interessante da citare è la presenza nella regione dei lavoratori stranieri: il 75% è nelle imprese al di sotto dei 50 dipendenti a fronte del 54% degli italiani. E' ovvio pensare che i lavoratori immigrati in parte rappresentano figure deboli sul mercato del lavoro.

I ricongiungimenti familiari hanno rappresentato una fase matura della immigrazione e la stima di oltre 50.000 minori presenti nella regione è confermata dai dati di frequenza delle scuole. Gli stranieri usano in prevalenza la scuola pubblica.

Le conseguenze del fenomeno migratorio sul sistema sanitario nazionale riflettono la composizione demografica: popolazione giovane in età fertile.

Ultimo contenuto su cui riflettere è la presenza dei detenuti stranieri che nei tredici istituti penitenziari in regione sono 1.839 su 3.852, pari al 47,7%.; oltre a "tutto" quello che già si conosce, si sottolinea che essendo poveri hanno avvocati d'ufficio, difficoltà linguistiche, di comunicazione e non avendo un domicilio non possono usufruire degli arredi domiciliari.

## Modena

Al 31 dicembre 2005, la popolazione straniera residente in provincia di Modena è di 55.088 unità (5.000 in più rispetto all'anno precedente) confermando i livelli di crescita.

In particolare, a conferma di quanto affermato dall'Istat, secondo cui la maggioranza delle badanti è costituita da donne immigrate, circa il 32% della immigrazione femminile dell'ultimo anno ha riguardato, con una certa probabilità, la regolarizzazione delle colf e delle badanti, in genere donne adibite alla pulizia della casa e alla cura personale di un soggetto non autosufficiente. Nella nostra provincia ci sono: 1165 badanti e 1845 domestiche (dati della Qustura di Modena al 01/01/2006). Tuttavia, anche le politiche pubbliche hanno contribuito alla diffusione del fenomeno delle badanti, in quanto gli investimenti pubblici nei servizi a domicilio rilevano l'Italia come fanalino di coda in Europa. Inoltre i programmi che prevedono solo la distribuzione di sussidi monetari alle famiglie, lasciano che esse provvedano da sole a fornire le cure agli anziani.

A Modena nel corso del 2005 la popolazione femminile cresce complessivamente di 2.528 unità prevalentemente di provenienza da altri paesi europei, soprattutto dall'est Europa.

Il flusso naturale per la popolazione straniera registra 1363 nati e 56 morti nella nostra provincia.

Rispetto alla struttura della popolazione straniera segue le dinamiche regionali prima descritte sul sesso e sulla età, rilevante la regolarizzazione di colf e badanti. Interessante analizzare le tabelle e i grafici che danno una precisa identità a queste dinamiche.

Gli stranieri a Modena sono il 19,1% degli stranieri in regione e il 2,1% dei cittadini stranieri residenti in Italia; nelle tabelle si vedono la rilevanza delle singole comunità che come collocazione nella provincia sono nei comuni minori. La comunità straniera più consistente nella nostra provincia è quella marocchina, seguita da quella albanese, quella tunisina e ghanese; nella bassa modenese è concentrata la comunità cinese; al sesto posto c'è quella rumena e al settimo quella pakistana, all'ottavo la nazionalità ucraina, al nono la filippina e al decimo quella turca.

**Tab.1** Stranieri residenti in Emilia-Romagna per sesso e provincia al 1.1.2006

|                        | Valori assoluti |         |         | %sulla popolazione residente |     |        |
|------------------------|-----------------|---------|---------|------------------------------|-----|--------|
|                        | M               | F       | Totale  | M                            | F   | Totale |
| Piacenza               | 11.320          | 10.268  | 21.588  | 8,4                          | 7,2 | 7,8    |
| Parma                  | 15.892          | 14.906  | 30.798  | 7,9                          | 7,0 | 7,4    |
| Reggio Emilia          | 22.814          | 19.990  | 42.804  | 9,4                          | 8,0 | 8,7    |
| Modena                 | 29.599          | 25.489  | 55.088  | 9,1                          | 7,5 | 8,3    |
| Bologna                | 30.817          | 30.764  | 61.581  | 6,7                          | 6,3 | 6,5    |
| Ferrara                | 6.350           | 7.094   | 13.444  | 3,8                          | 3,9 | 3,8    |
| Ravenna                | 12.298          | 10.974  | 23.272  | 6,9                          | 5,8 | 6,3    |
| Forlì-Cesena           | 12.296          | 10.616  | 22.912  | 6,7                          | 5,5 | 6,1    |
| Rimini                 | 8.630           | 8.896   | 17.526  | 6,1                          | 6,0 | 6,0    |
| Regione Emilia-Romagna | 150.016         | 138.997 | 289.013 | 7,4                          | 6,5 | 6,9    |

**Graf.1** Piramide delle età e indicatori demografici per i cittadini stranieri residenti (a sinistra) e per l'intera popolazione residente (a destra) in Emilia-Romagna. Anno 2006

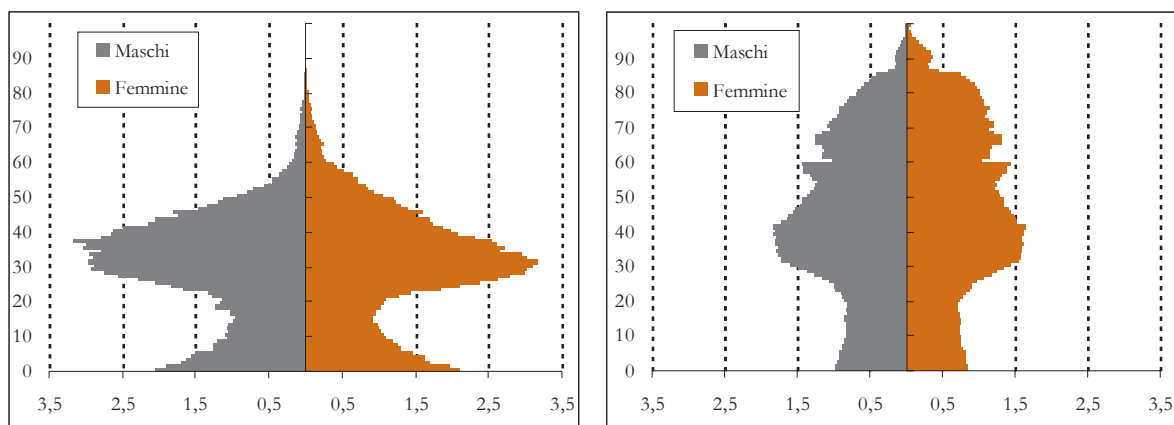

**Graf.2** Stranieri residenti per 100 abitanti in Emilia-Romagna al 1° gennaio per sesso e classi di età

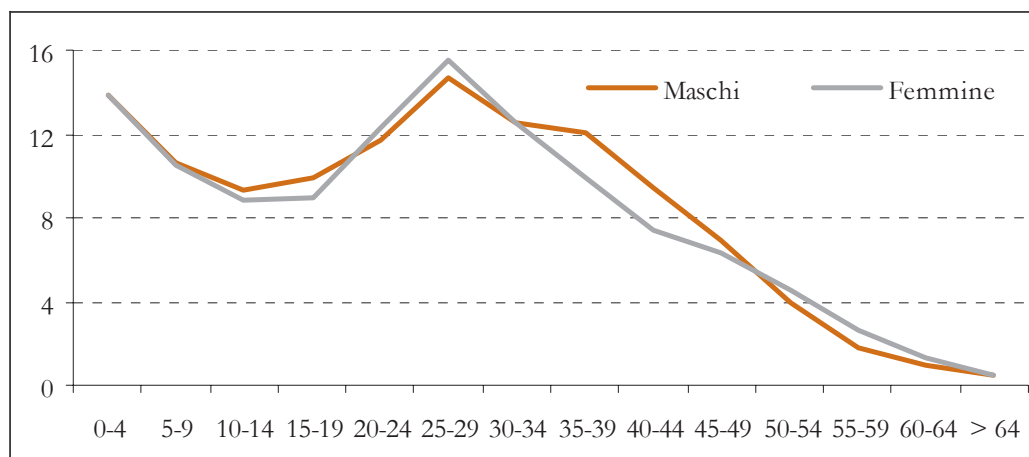

**Graf.3** % femmine sul totale stranieri residenti in Emilia-Romagna al 1° gennaio per Paese di cittadinanza. Paesi con più di 3.000 residenti e quota di femmine superiore al 50%

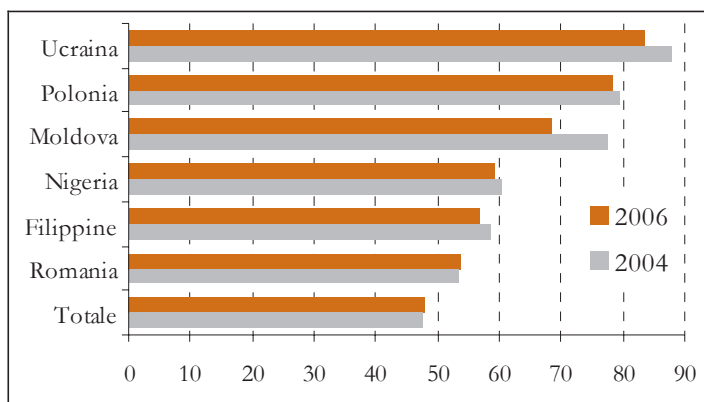

# I CITTADINI STRANIERI RESIDENTI IN PROVINCIA DI MODENA, NEL COMUNE CAPOLUOGO, NELLA REGIONE EMILIA AL 31.12.2005

**Graf.4** Romagna e in Italia - Al 31.12 degli anni 1995-2005 - Composizioni percentuale (reali e stimati) Cittadini stranieri residenti in provincia di Modena, nel comune Capoluogo, nella regione Emilia

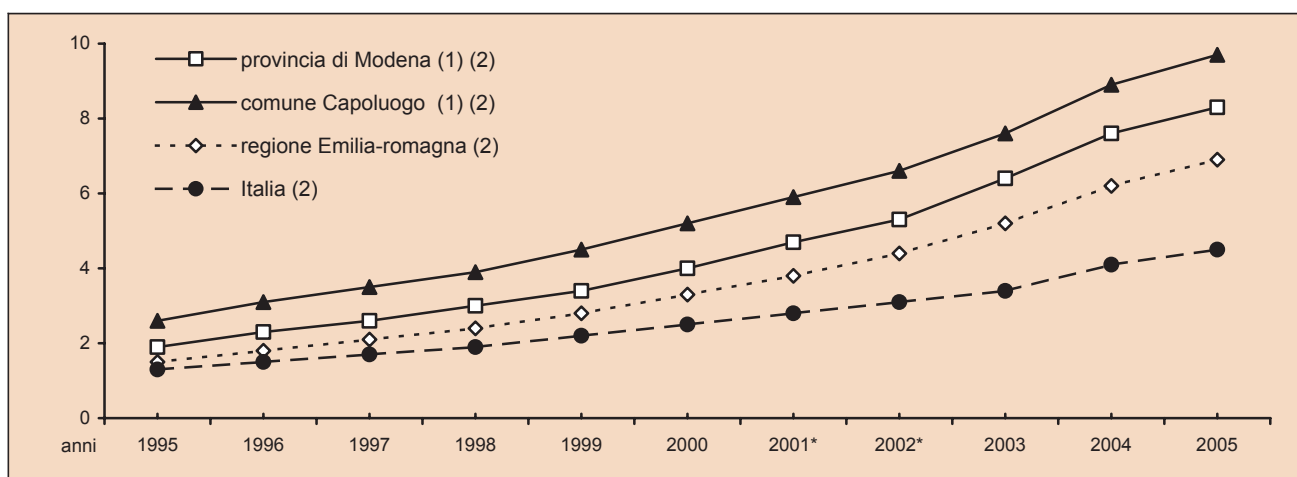

**Tab.2** Cittadini stranieri residenti in provincia di Modena, in Emilia Romagna e in Italia - Al 31.12 degli anni 1995-2005 - Valori assoluti e composizioni percentuali

| ANNI  | STRANIERI RESIDENTI IN<br>PROVINCIA DI MODENA (1) (3) |                                       |                                       |  |                                       | STRANIERI RESIDENTI IN<br>EMILIA ROMAGNA (2) (3) |                                       |                                       | STRANIERI RESIDENTI IN<br>ITALIA (3) |                                       |                                       |
|-------|---|---------------------------------------|---------------------------------------|--|---------------------------------------|--|---------------------------------------|---------------------------------------|--------------------------------------|---------------------------------------|---------------------------------------|
|       | valori<br>assoluti                                    | variazioni %<br>su anno<br>precedente | % sulla po-<br>polazione<br>residente | %sul totale<br>stranieri in<br>regione | %sul totale<br>stranieri in<br>Italia | valori<br>assoluti                               | variazioni %<br>su anno<br>precedente | % sulla po-<br>polazione<br>residente | valori<br>assoluti                   | variazioni %<br>su anno<br>precedente | % sulla po-<br>polazione<br>residente |
| 1995  | 11.542  | 10,9                                  | 1,9                                   | 20,0                                   | 1,6                                   | 57.803   | 10,3                                  | 1,5                                   | 737.793                              | 7,6                                   | 1,3                                   |
| 1996  | 13.846  | 20,0                                  | 2,3                                   | 19,6                                   | 1,6                                   | 70.568   | 22,1                                  | 1,8                                   | 884.555                              | 19,9                                  | 1,5                                   |
| 1997  | 15.937  | 15,1                                  | 2,6                                   | 19,6                                   | 1,6                                   | 81.265   | 15,2                                  | 2,1                                   | 991.678                              | 12,1                                  | 1,7                                   |
| 1998  | 18.312  | 14,9                                  | 3,0                                   | 19,6                                   | 1,6                                   | 93.555   | 15,1                                  | 2,4                                   | 1.116.394                            | 12,6                                  | 1,9                                   |
| 1999  | 21.567  | 17,8                                  | 3,4                                   | 19,6                                   | 1,7                                   | 110.168  | 17,8                                  | 2,8                                   | 1.270.553                            | 13,8                                  | 2,2                                   |
| 2000  | 25.553  | 18,5                                  | 4,0                                   | 19,6                                   | 1,7                                   | 130.304  | 18,3                                  | 3,3                                   | 1.464.589                            | 15,3                                  | 2,5                                   |
| 2001* | 29.933  | 17,1                                  | 4,7                                   | 19,5                                   | 1,9                                   | 153.379  | 17,7                                  | 3,8                                   | 1.592.509                            | 8,7                                   | 2,8                                   |
| 2002* | 33.951  | 13,4                                  | 5,3                                   | 19,1                                   | 1,9                                   | 177.401  | 15,7                                  | 4,4                                   | 1.803.876                            | 13,3                                  | 3,1                                   |
| 2003  | 41.674  | 22,7                                  | 6,4                                   | 19,8                                   | 2,1                                   | 210.397  | 18,9                                  | 5,2                                   | 1.990.159                            | 10,7                                  | 3,4                                   |
| 2004  | 49.922  | 19,8                                  | 7,6                                   | 19,4                                   | 2,1                                   | 257.161  | 22,2                                  | 6,2                                   | 2.402.157                            | 20,7                                  | 4,1                                   |
| 2005  | 55.088  | 10,3                                  | 8,3                                   | 19,1                                   | 2,1                                   | 288.844  | 12,3                                  | 6,9                                   | 2.670.514                            | 11,2                                  | 4,5                                   |

\* regione Emilia-Romagna: stime su dati ISTAT per gli anni 2001 e 2002 mediante interpolazione con curva esponenziale  $y = 0,8718e^{0,1472x}$  ( $R2 = 0,9961$ ); Italia: stime su dati ISTAT per gli anni 2001 e 2002 mediante interpolazione con curva esponenziale  $y = 0,8509e^{0,1189x}$  ( $R2 = 0,9968$ ); (V. Note metodologiche A.10)

Fonte: (1) Servizio Statistico e Osservatorio Economico e Sociale della Provincia di Modena - Elaborazioni su dati dell'anagrafe (Mod. Sir. DEM1 e DEM3) (provincia di Modena: anni 1998-2005);

(2) Regione Emilia-Romagna - Statistiche Self-Service – Popolazione totale residente al 31/12;

(3) ISTAT - Cittadini stranieri. Bilancio demografico e popolazione residente al 31/12 (provincia di Modena anni 1995-1997; regione Emilia-Romagna: anni 1995-2000, 2003-2005);

**Tab.3** Cittadini stranieri residenti in provincia di Modena e nel Capoluogo - Al 31.12 degli anni 1995 -2005 - Valori assoluti e composizioni percentuali

| ANNI | PROVINCIA DI MODENA              |                                      | COMUNE DI MODENA                 |                                      |   |
|------|----------------------------------|--------------------------------------|----------------------------------|--------------------------------------|---|
|      | cittadini stranieri<br>residenti | % su totale popolazione<br>residente | cittadini stranieri<br>residenti | % su totale popolazione<br>residente | % su totale stranieri<br>residenti in provincia |
| 1995 | 11.542                           | 1,9                                  | 4.490                            | 2,6                                  | 38,9  |
| 1996 | 13.846                           | 2,3                                  | 5.421                            | 3,1                                  | 39,2  |
| 1997 | 15.937                           | 2,6                                  | 6.053                            | 3,5                                  | 38,0  |
| 1998 | 18.312                           | 3,0                                  | 6.876                            | 3,9                                  | 37,5  |
| 1999 | 21.567                           | 3,4                                  | 7.900                            | 4,5                                  | 36,6  |
| 2000 | 25.553                           | 4,0                                  | 9.219                            | 5,2                                  | 36,1  |
| 2001 | 29.933                           | 4,7                                  | 10.509                           | 5,9                                  | 35,1  |
| 2002 | 33.951                           | 5,3                                  | 11.734                           | 6,6                                  | 34,6  |
| 2003 | 41.674                           | 6,4                                  | 13.600                           | 7,6                                  | 32,6  |
| 2004 | 49.922                           | 7,6                                  | 16.090                           | 8,9                                  | 32,2  |
| 2005 | 55.088                           | 8,3                                  | 17.593                           | 9,7                                  | 31,9  |

Fonte: (1) Servizio Statistico e Osservatorio Economico e Sociale della Provincia di Modena - Elaborazioni su dati dell'anagrafe (Mod. Sir. DEM1 e Mod.Sir. DEM3) (provincia di Modena e comune Capoluogo: anni 1998-2005);

(2) ISTAT - Cittadini stranieri. Bilancio demografico e popolazione residente al 31/12 (provincia di Modena e comune Capoluogo anni 1995-1997);

**Graf.5** Cittadini stranieri residenti in provincia di Modena e nel capoluogo - Al 31.12 degli anni 1995-2005 - Valori assoluti e composizioni percentuali

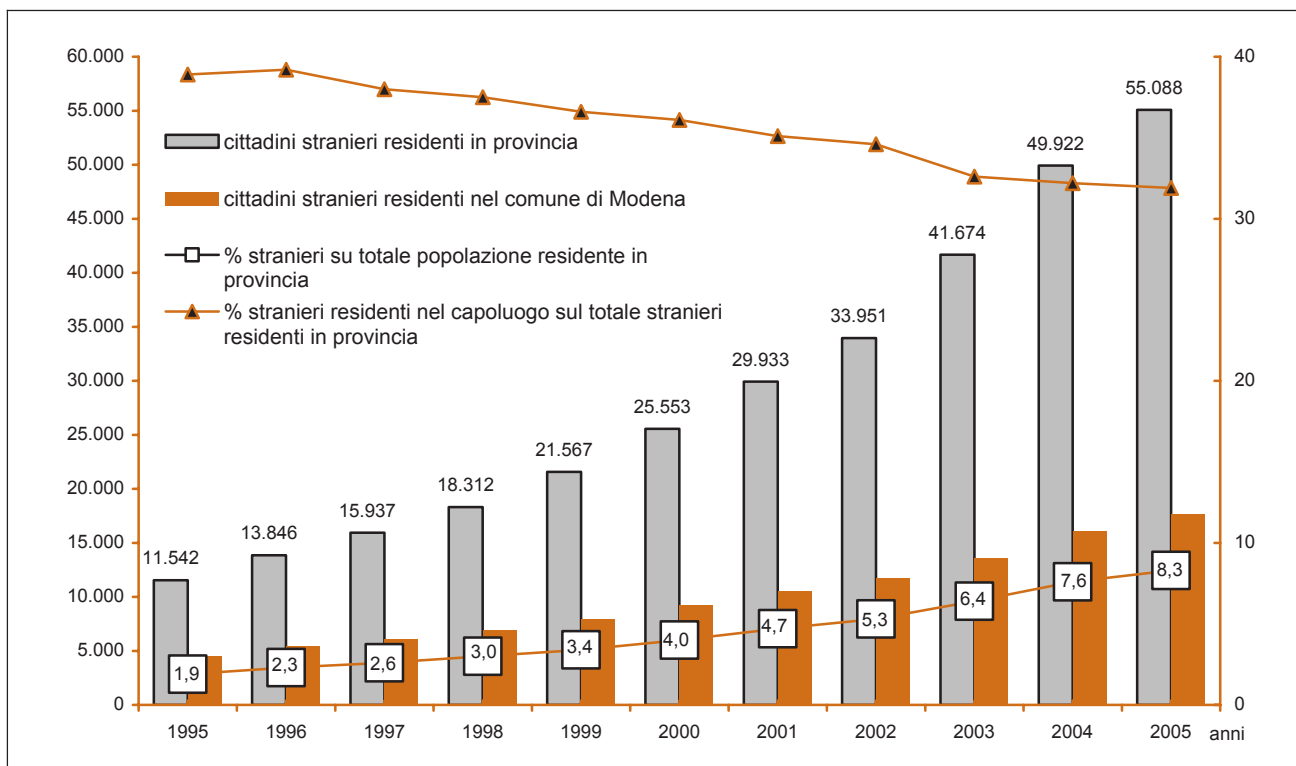

Fonte: (1) Servizio Statistico e Osservatorio Economico e Sociale della Provincia di Modena - Elaborazioni su dati dell'anagrafe (Mod. Sir. DEM1 e Mod. Sir. DEM3) (anni 1998-2005), i dati al 2001 e 2002 della popolazione sono provvisori; (2) ISTAT - Cittadini stranieri. Bilancio demografico e popolazione residente al 31/12 (anni 1995-1997);

**Graf.6** Saldo migratorio, iscritti e cancellati anagrafici relativi alla popolazione straniera residente in provincia di Modena per area geografica di provenienza e di destinazione - Anno 2005 - Valori assoluti

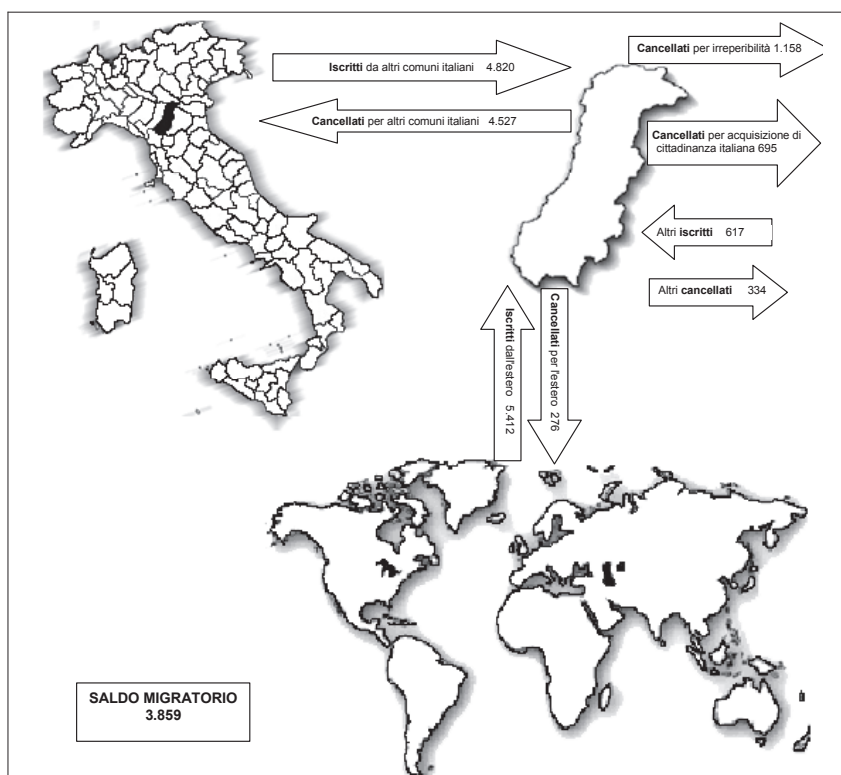

Fonte: Servizio Statistico e Osservatorio Economico e Sociale della Provincia di Modena - Elaborazioni su dati dell'anagrafe (Mod. Sir. DEM3)

**Tab.4** Cittadine straniere residenti in provincia di Modena, per nazionalità - Al 31.12 degli anni 2003, 2004 e 2005 - Valori assoluti e variazioni assolute e percentuali

| CITTADINANZA                                    | 2003          |              | 2004          |              | 2005          |              | Variazioni assolute delle femmine |              |              | Variazioni percentuali delle femmine |              |             |
|---|---------------|--------------|---------------|--------------|---------------|--------------|-----------------------------------|--------------|--------------|--------------------------------------|--------------|-------------|
|   | F             | %M/F         | F             | %M/F         | F             | %M/F         | '04/'03                           | '05/'04      | '05-'03      | '04/'03                              | '05/'04      | '05-'03     |
| <b>OCEANIA</b>                                  | <b>10</b>     | <b>40,0</b>  | <b>14</b>     | <b>21,4</b>  | <b>14</b>     | <b>21,4</b>  | <b>4</b>                          | <b>0</b>     | <b>4</b>     | <b>40,0</b>                          | <b>0,0</b>   | <b>40,0</b> |
| <b>AMERICA</b>                                  | <b>1.007</b>  | <b>48,2</b>  | <b>1.115</b>  | <b>50,4</b>  | <b>1.194</b>  | <b>51,9</b>  | <b>108</b>                        | <b>79</b>    | <b>187</b>   | <b>10,7</b>                          | <b>7,1</b>   | <b>18,6</b> |
| <i>prevalenza FEMMINE</i>                       |               |              |               |              |               |              |                                   |              |              |                                      |              |             |
| Cuba  | 156           | 17,9         | 181           | 22,7         | 195           | 23,1         | 25                                | 14           | 39           | 16,0                                 | 7,7          | 25,0        |
| Cile  | 41            | 34,1         | 46            | 37,0         | 43            | 37,2         | 5                                 | -3           | 2            | 12,2                                 | -6,5         | 4,9         |
| Dominicana, Repubblica                          | 85            | 51,8         | 106           | 44,3         | 108           | 42,6         | 21                                | 2            | 23           | 24,7                                 | 1,9          | 27,1        |
| Brasile   | 199           | 31,2         | 222           | 32,4         | 241           | 42,7         | 23                                | 19           | 42           | 11,6                                 | 8,6          | 21,1        |
| Colombia  | 84            | 45,2         | 89            | 52,8         | 94            | 48,9         | 5                                 | 5            | 10           | 6,0                                  | 5,6          | 11,9        |
| Perù  | 156           | 56,4         | 172           | 60,5         | 197           | 62,4         | 16                                | 25           | 41           | 10,3                                 | 14,5         | 26,3        |
| <i>prevalenza MASCHI</i>                        |               |              |               |              |               |              |                                   |              |              |                                      |              |             |
| Argentina                                       | 106           | 103,8        | 111           | 100,9        | 114           | 100,0        | 5                                 | 3            | 8            | 4,7                                  | 2,7          | 7,5         |
| Stati Uniti d'America                           | 41            | 102,4        | 42            | 126,2        | 42            | 123,8        | 1                                 | 0            | 1            | 2,4                                  | 0,0          | 2,4         |
| <b>ASIA</b>                                     | <b>3.396</b>  | <b>130,7</b> | <b>3.995</b>  | <b>132,5</b> | <b>4.459</b>  | <b>133,5</b> | <b>599</b>                        | <b>464</b>   | <b>1.063</b> | <b>17,6</b>                          | <b>11,6</b>  | <b>31,3</b> |
| <i>prevalenza FEMMINE</i>                       |               |              |               |              |               |              |                                   |              |              |                                      |              |             |
| Thailandia                                      | 42            | 11,9         | 43            | 14,0         | 47            | 12,8         | 1                                 | 4            | 5            | 2,4                                  | 9,3          | 11,9        |
| Filippine                                       | 892           | 75,6         | 991           | 76,5         | 1.081         | 77,0         | 99                                | 90           | 189          | 11,1                                 | 9,1          | 21,2        |
| <i>prevalenza MASCHI</i>                        |               |              |               |              |               |              |                                   |              |              |                                      |              |             |
| Iran  | 46            | 126,1        | 56            | 114,3        | 59            | 113,6        | 10                                | 3            | 13           | 21,7                                 | 5,4          | 28,3        |
| Cinese, Rep. Popolare                           | 1.107         | 119,9        | 1.352         | 118,6        | 1.446         | 120,5        | 245                               | 94           | 339          | 22,1                                 | 7,0          | 30,6        |
| Sri Lanka (Ceylon)                              | 280           | 139,3        | 325           | 146,5        | 360           | 146,4        | 45                                | 35           | 80           | 16,1                                 | 10,8         | 28,6        |
| India   | 394           | 177,7        | 471           | 175,4        | 560           | 164,1        | 77                                | 89           | 166          | 19,5                                 | 18,9         | 42,1        |
| Bangladesh                                      | 38            | 192,1        | 47            | 163,8        | 53            | 177,4        | 9                                 | 6            | 15           | 23,7                                 | 12,8         | 39,5        |
| Pakistan  | 421           | 245,6        | 526           | 247,1        | 645           | 244,2        | 105                               | 119          | 224          | 24,9                                 | 22,6         | 53,2        |
| Giordania                                       | 15            | 266,7        | 15            | 280,0        | 15            | 293,3        | 0                                 | 0            | 0            | 0,0                                  | 0,0          | 0,0         |
| <b>EUROPA</b>                                   | <b>6.926</b>  | <b>80,4</b>  | <b>8.902</b>  | <b>79,5</b>  | <b>10.114</b> | <b>78,1</b>  | <b>1.976</b>                      | <b>1.212</b> | <b>3.188</b> | <b>28,5</b>                          | <b>13,6</b>  | <b>46,0</b> |
| <i>prevalenza FEMMINE</i>                       |               |              |               |              |               |              |                                   |              |              |                                      |              |             |
| Russia, Federazione                             | 290           | 12,8         | 322           | 15,5         | 332           | 15,1         | 32                                | 10           | 42           | 11,0                                 | 3,1          | 14,5        |
| Ceca, Repubblica                                | 72            | 15,3         | 74            | 13,5         | 70            | 17,1         | 2                                 | -4           | -2           | 2,8                                  | -5,4         | -2,8        |
| Ungheria  | 60            | 21,7         | 69            | 21,7         | 80            | 17,5         | 9                                 | 11           | 20           | 15,0                                 | 15,9         | 33,3        |
| Ucraina   | 818           | 12,0         | 1.389         | 17,1         | 1.589         | 21,1         | 571                               | 200          | 771          | 69,8                                 | 14,4         | 94,3        |
| Polonia   | 566           | 25,1         | 793           | 22,4         | 961           | 24,7         | 227                               | 168          | 395          | 40,1                                 | 21,2         | 69,8        |
| Moldavia  | 697           | 18,5         | 897           | 26,8         | 988           | 38,0         | 200                               | 91           | 291          | 28,7                                 | 10,1         | 41,8        |
| Bulgaria  | 106           | 34,9         | 112           | 42,0         | 131           | 48,1         | 6                                 | 19           | 25           | 5,7                                  | 17,0         | 23,6        |
| Germania  | 131           | 74,8         | 135           | 76,3         | 146           | 73,3         | 4                                 | 11           | 15           | 3,1                                  | 8,1          | 11,5        |
| Francia   | 149           | 73,8         | 167           | 76,6         | 164           | 76,8         | 18                                | -3           | 15           | 12,1                                 | -1,8         | 10,1        |
| Romania   | 943           | 82,9         | 1.279         | 86,1         | 1.525         | 80,5         | 336                               | 246          | 582          | 35,6                                 | 19,2         | 61,7        |
| Bosnia-Erzegovina                               | 50            | 82,0         | 48            | 87,5         | 47            | 89,4         | -2                                | -1           | -3           | -4,0                                 | -2,1         | -6,0        |
| Croazia   | 74            | 75,7         | 81            | 86,4         | 70            | 94,3         | 7                                 | -11          | -4           | 9,5                                  | -13,6        | -5,4        |
| Belgio  | 25            | 92,0         | 26            | 103,8        | 30            | 96,7         | 1                                 | 4            | 5            | 4,0                                  | 15,4         | 20,0        |
| <i>prevalenza MASCHI</i>                        |               |              |               |              |               |              |                                   |              |              |                                      |              |             |
| Regno Unito                                     | 122           | 100,0        | 136           | 99,3         | 130           | 104,6        | 14                                | -6           | 8            | 11,5                                 | -4,4         | 6,6         |
| Svezia  | 58            | 134,5        | 47            | 136,2        | 43            | 127,9        | -11                               | -4           | -15          | -19,0                                | -8,5         | -25,9       |
| Jugoslavia, Rep. Federale (Serbia e Montenegro) | 157           | 115,9        | 177           | 121,5        | 192           | 129,7        | 20                                | 15           | 35           | 12,7                                 | 8,5          | 22,3        |
| Paesi Bassi                                     | 30            | 136,7        | 29            | 127,6        | 31,0          | 132,3        | -1                                | 2            | 1            | -3,3                                 | 6,9          | 3,3         |
| Albania   | 1.589         | 147,8        | 1.995         | 143,4        | 2.296         | 137,0        | 406                               | 301          | 707          | 25,6                                 | 15,1         | 44,5        |
| Macedonia, ex Rep Jugoslava                     | 84            | 196,4        | 99            | 182,8        | 117           | 160,7        | 15                                | 18           | 33           | 17,9                                 | 18,2         | 39,3        |
| Turchia   | 501           | 166,1        | 590           | 185,8        | 707,0         | 161,5        | 89                                | 117          | 206          | 17,8                                 | 19,8         | 41,1        |
| Grecia  | 35            | 202,9        | 36            | 183,3        | 35            | 177,1        | 1                                 | -1           | 0            | 2,9                                  | -2,8         | 0,0         |
| <b>AFRICA</b>                                   | <b>7.800</b>  | <b>154,3</b> | <b>8.932</b>  | <b>157,0</b> | <b>9.707</b>  | <b>155,8</b> | <b>1.132</b>                      | <b>775</b>   | <b>1.907</b> | <b>14,5</b>                          | <b>8,7</b>   | <b>24,4</b> |
| <i>prevalenza FEMMINE</i>                       |               |              |               |              |               |              |                                   |              |              |                                      |              |             |
| Somalia   | 68            | 47,1         | 56            | 55,4         | 50            | 58,0         | -12                               | -6           | -18          | -17,6                                | -10,7        | -26,5       |
| Etiopia   | 52            | 50,0         | 62            | 56,5         | 58            | 58,6         | 10                                | -4           | 6            | 19,2                                 | -6,5         | 11,5        |
| Nigeria   | 564           | 81,2         | 650           | 80,3         | 727           | 80,5         | 86                                | 77           | 163          | 15,2                                 | 11,8         | 28,9        |
| Congo, Rep. Dem. (Zaire)                        | 21            | 66,7         | 17            | 88,2         | 17            | 82,4         | -4                                | 0            | -4           | -19,0                                | 0,0          | -19,0       |
| Costa d'Avorio                                  | 62            | 90,3         | 67            | 94,0         | 70            | 100,0        | 5                                 | 3            | 8            | 8,1                                  | 4,5          | 12,9        |
| <i>prevalenza MASCHI</i>                        |               |              |               |              |               |              |                                   |              |              |                                      |              |             |
| Ghana   | 1.298         | 134,2        | 1.443         | 142,1        | 1.563         | 138,6        | 145                               | 120          | 265          | 11,2                                 | 8,3          | 20,4        |
| Marocco   | 4.079         | 159,3        | 4.731         | 158,9        | 5.140         | 156,9        | 652                               | 409          | 1.061        | 16,0                                 | 8,6          | 26,0        |
| Tunisia   | 1.267         | 191,7        | 1.449         | 194,8        | 1.535         | 196,4        | 182                               | 86           | 268          | 14,4                                 | 5,9          | 21,2        |
| Algeria   | 104           | 192,3        | 126           | 205,6        | 142           | 205,6        | 22                                | 16           | 38           | 21,2                                 | 12,7         | 36,5        |
| Egitto  | 27            | 288,9        | 35            | 274,3        | 36            | 297,2        | 8                                 | 1            | 9            | 29,6                                 | 2,9          | 33,3        |
| Senegal   | 30            | 500,0        | 33            | 530,3        | 38            | 439,5        | 3                                 | 5            | 8            | 10,0                                 | 15,2         | 26,7        |
| <b>APOLIDE</b>                                  | <b>1</b>      | <b>0,0</b>   | <b>3</b>      | <b>0,0</b>   | <b>1</b>      | <b>0,0</b>   | <b>2</b>                          | <b>-2</b>    | <b>0</b>     | <b>200,0</b>                         | <b>-66,7</b> | <b>0,0</b>  |
| <b>TOTALE</b>                                   | <b>19.140</b> | <b>117,7</b> | <b>22.961</b> | <b>117,4</b> | <b>25.489</b> | <b>116,1</b> | <b>3.821</b>                      | <b>2.528</b> | <b>6.349</b> | <b>20,0</b>                          | <b>11,0</b>  | <b>33,2</b> |

Fonte: Servizio Statistico e Osservatorio Economico e Sociale della Provincia di Modena - Elaborazioni su dati dell'anagrafe (Mod. Sir. DEM3);



**Graf.7** Tassi di natalità e tassi generici mortalità della popolazione residente in provincia di Modena, di cittadinanza italiana, straniera e nel complesso – Periodo 1996 - 2005 - Valori per 1.000 residenti

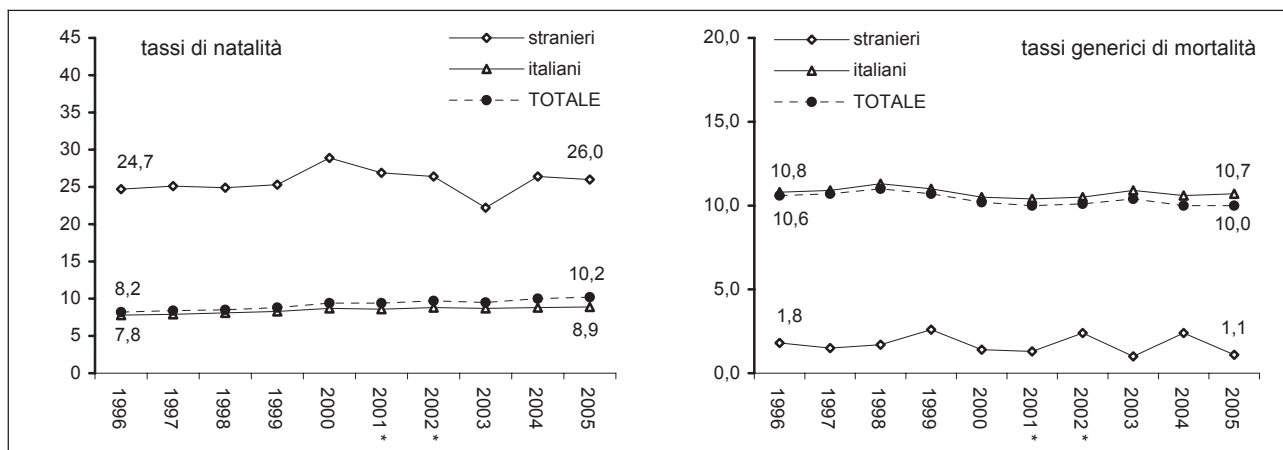

Fonte: Servizio Statistico e Osservatorio Economico e Sociale della Provincia di Modena - Elaborazioni su dati dell'anagrafe (Mod. Sir. DEM3 e Mod. Sir. DEM1); \* dati provvisori per la popolazione totale

**Graf.8** Saldo generale, iscritti e cancellati anagrafici relativi alla popolazione straniera residente in provincia di Modena per area geografica di provenienza e di destinazione - Anno 2005 – Valori assoluti

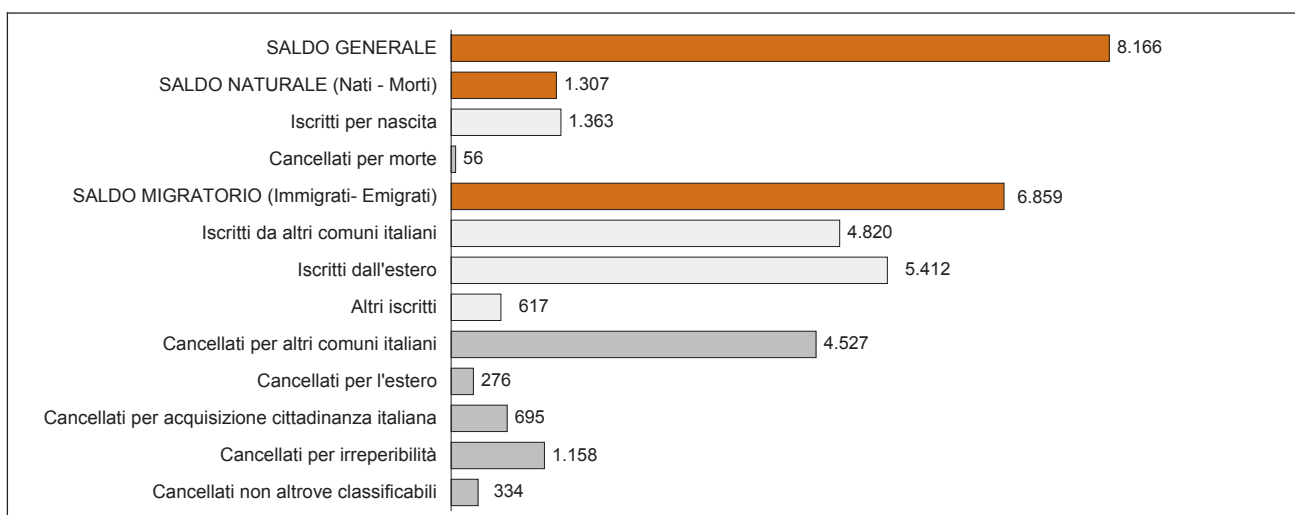

Fonte: Servizio Statistico e Osservatorio Economico e Sociale della Provincia di Modena - Elaborazioni su dati dell'anagrafe (Mod. Sir. DEM3);

**Graf.9** Cittadini stranieri residenti in provincia di Modena per sesso - Al 31.12 degli anni 1995-2005 – Numeri Indici base 1995=100 e rapporto di mascolinità (M/F\*100)

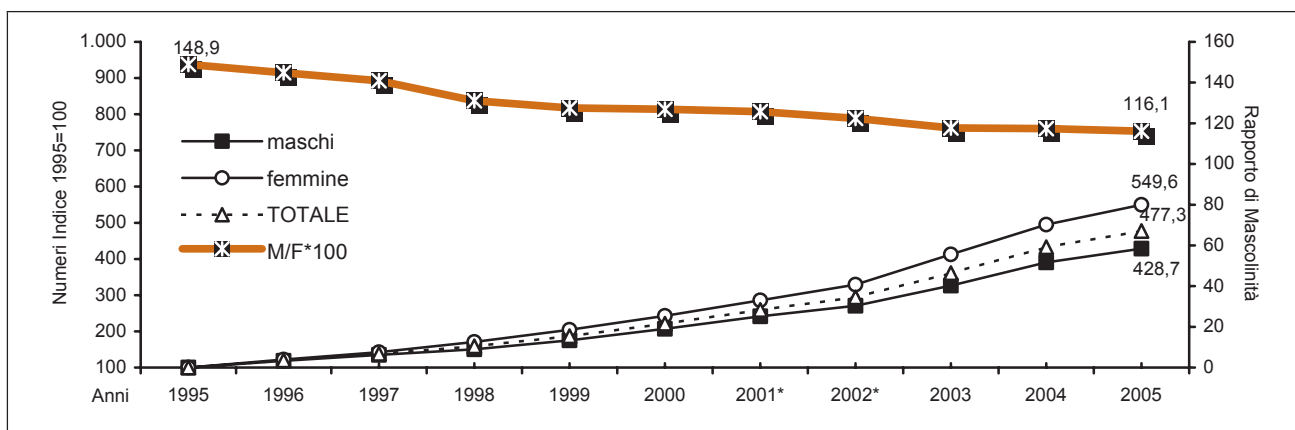

Fonte: (1) Servizio Statistico e Osservatorio Economico e Sociale della Provincia di Modena - Elaborazioni su dati dell'anagrafe (Mod. Sir. DEM3) (anni 1998-2005);  
 (2) ISTAT - Cittadini stranieri. Bilancio demografico e popolazione residente al 31/12 (anni 1995-1997);

**Graf.10** Popolazione straniera residente in provincia di Modena per classi di età – Al 31.12 del 2004 e 2005 - Composizione percentuale sui corrispondenti contingenti di popolazione residente totale

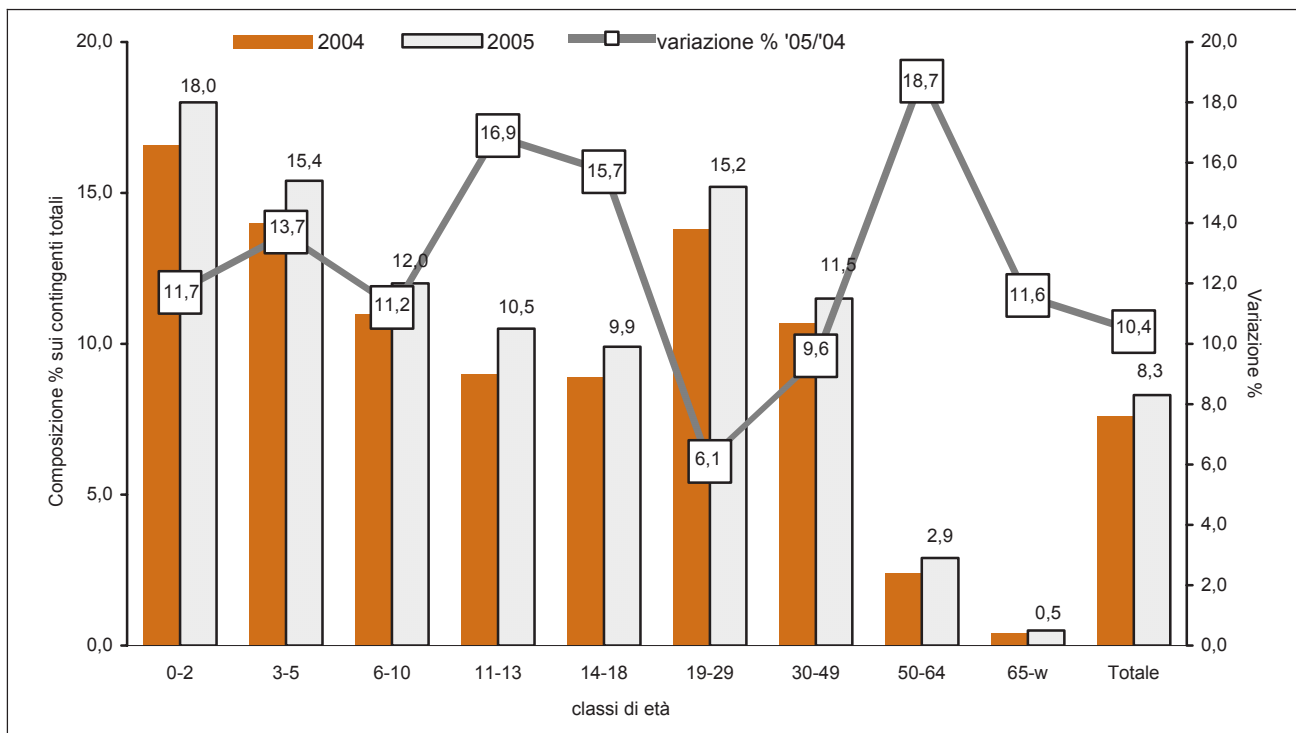

Fonte: Servizio Statistico e Osservatorio Economico e Sociale della Provincia di Modena - Elaborazioni su dati per età dell'anagrafe (Mod. Sir. DEM1s e Mod. Sir. DEM1);

**Graf.11** Piramide delle età quinquennali dei cittadini stranieri residenti in provincia di Modena – Al 31.12 del 2004 e 2005 – Valori assoluti

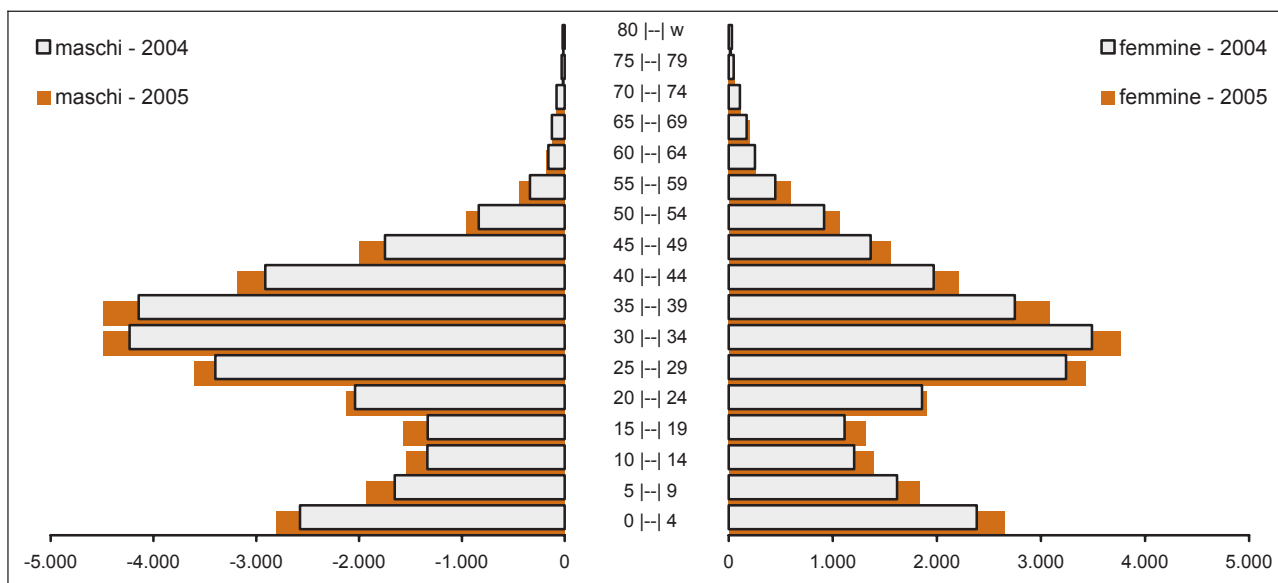

Fonte: Servizio Statistico e Osservatorio Economico e Sociale della Provincia di Modena - Elaborazioni su dati per età dell'anagrafe (Mod. Sir. DEM1s);

**Tab.5** Popolazione straniera residente in provincia di Modena per sesso e classi di età - Al 31.12.2005 - Valori assoluti e composizione percentuale sui corrispondenti contingenti di popolazione residente totale

| CLASSI DI ETÀ | STRANIERI     |               |               | PERCENTUALE SUL TOTALE STRANIERI |              |              | PERCENTUALE STRANIERI SUL TOTALE POPOLAZIONE |            |            |
|---------------|---------------|---------------|---------------|----------------------------------|--------------|--------------|--|------------|------------|
|               | maschi        | femmine       | TOTALE        | maschi                           | femmine      | TOTALE       | maschi                                       | femmine    | TOTALE     |
| 0-2           | 1.809         | 1.675         | 3.484         | 6,1                              | 6,6          | 6,3          | 18,2   | 17,8       | 18,0       |
| 3-5           | 1.506         | 1.417         | 2.923         | 5,1                              | 5,6          | 5,3          | 15,5   | 15,4       | 15,4       |
| 6-10          | 1.746         | 1.707         | 3.453         | 5,9                              | 6,7          | 6,3          | 11,7   | 12,3       | 12,0       |
| 11-13         | 949           | 842           | 1.791         | 3,2                              | 3,3          | 3,3          | 10,7   | 10,3       | 10,5       |
| 14-18         | 1.490         | 1.277         | 2.767         | 5,0                              | 5,0          | 5,0          | 10,3   | 9,5        | 9,9        |
| 19-29         | 6.086         | 5.620         | 11.706        | 20,6                             | 22,0         | 21,2         | 15,3   | 15,0       | 15,2       |
| 30-49         | 14.168        | 10.613        | 24.781        | 47,9                             | 41,6         | 45,0         | 12,8   | 10,2       | 11,5       |
| 50-64         | 1.578         | 1.923         | 3.501         | 5,3                              | 7,5          | 6,4          | 2,6  | 3,1        | 2,9        |
| 65-w          | 267           | 415           | 682           | 0,9                              | 1,6          | 1,2          | 0,5  | 0,5        | 0,5        |
| <b>TOTALE</b> | <b>29.599</b> | <b>25.489</b> | <b>55.088</b> | <b>100,0</b>                     | <b>100,0</b> | <b>100,0</b> | <b>9,1</b>                                   | <b>7,5</b> | <b>8,3</b> |

Fonte: Servizio Statistico e Osservatorio Economico e Sociale della Provincia di Modena - Elaborazioni su dati per età dell'anagrafe (Mod. Sir.DEM1s e Mod. Sir.DEM1);

**Tab.6** Alunni e studenti stranieri residenti per ordine di scuola in provincia di Modena - Anni scolastici 1990/91 - 2005/06 - Valori assoluti e percentuali

| ANNI SCOLASTICI | SCUOLA MATERNA |                         | SCUOLA ELEMENTARE |                         | SCUOLA MEDIA INFERIORE |                         | SCUOLA MEDIA SUPERIORE: |                         |
|-----------------|----------------|-------------------------|-------------------|-------------------------|------------------------|-------------------------|-------------------------|-------------------------|
|                 | stranieri      | % stranieri su iscritti | stranieri         | % stranieri su iscritti | stranieri              | % stranieri su iscritti | stranieri               | % stranieri su iscritti |
| 1990-91         | 123            | 1,0                     | 261               | 1,1                     | 75                     | 0,4                     | -                       | -                       |
| 1991-92         | 159            | 1,2                     | 331               | 1,4                     | 111                    | 0,6                     | -                       | -                       |
| 1992-93         | 185            | 1,4                     | 408               | 1,8                     | 131                    | 0,8                     | 59                      | 0,2                     |
| 1993-94         | -              | -                       | 457               | 2,1                     | 188                    | 1,2                     | 74                      | 0,3                     |
| 1994-95         | 243            | 1,8                     | 484               | 2,1                     | 255                    | 1,6                     | 102                     | 0,4                     |
| 1995-96         | 309            | 2,2                     | 519               | 2,2                     | 272                    | 1,8                     | 134                     | 0,5                     |
| 1996-97         | 404            | 2,8                     | 590               | 2,5                     | 322                    | 2,1                     | -                       | -                       |
| 1997-98         | -              | -                       | -                 | -                       | 391                    | 2,6                     | -                       | -                       |
| 2000-01         | 971            | 6,4                     | 2.181             | 7,9                     | 1.196                  | 7,6                     | 762                     | 3,1                     |
| 2001-02         | 1.009          | 6,3                     | 1.899             | 7,0                     | 1.036                  | 6,3                     | 844                     | 3,4                     |
| 2002-03         | 1.356          | 8,3                     | 2.381             | 8,6                     | 1.211                  | 7,1                     | 991                     | 4,6                     |
| 2003-04         | 1.205          | 14,0                    | 2.801             | 10,5                    | 1.348                  | 7,9                     | 1.220                   | 5,1                     |
| 2004-05         | 1.363          | 15,6                    | 3.286             | 12,1                    | 1.724                  | 10,0                    | 1.663                   | 6,6                     |
| 2005-06         | 1.580          | 17,2                    | 3.273             | 13,3                    | 2.025                  | 11,7                    | 1.892                   | 7,3                     |

Fonte: (1) ISTAT (anni 1990-1998);  
(2) Provveditorato di Modena (anni 2000-2006)

**Graf.12** Piramide delle età annuali dei residenti e dei cittadini stranieri residenti in provincia di Modena - Al 31.12.2005 - Valori assoluti

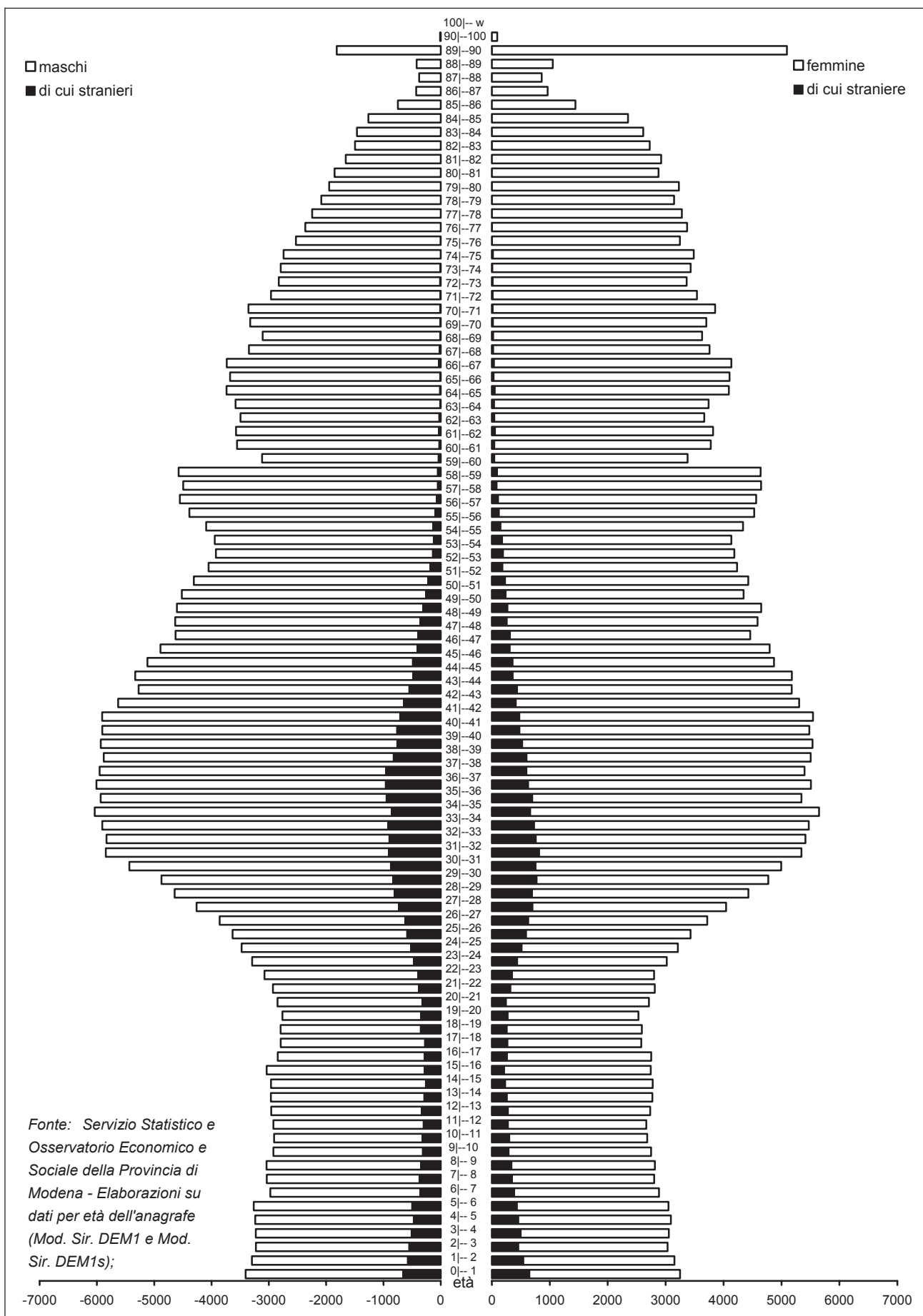



**Graf. 13** Cittadini stranieri residenti in provincia di Modena, per area di cittadinanza - Al 31.12.2005 - Valori assoluti

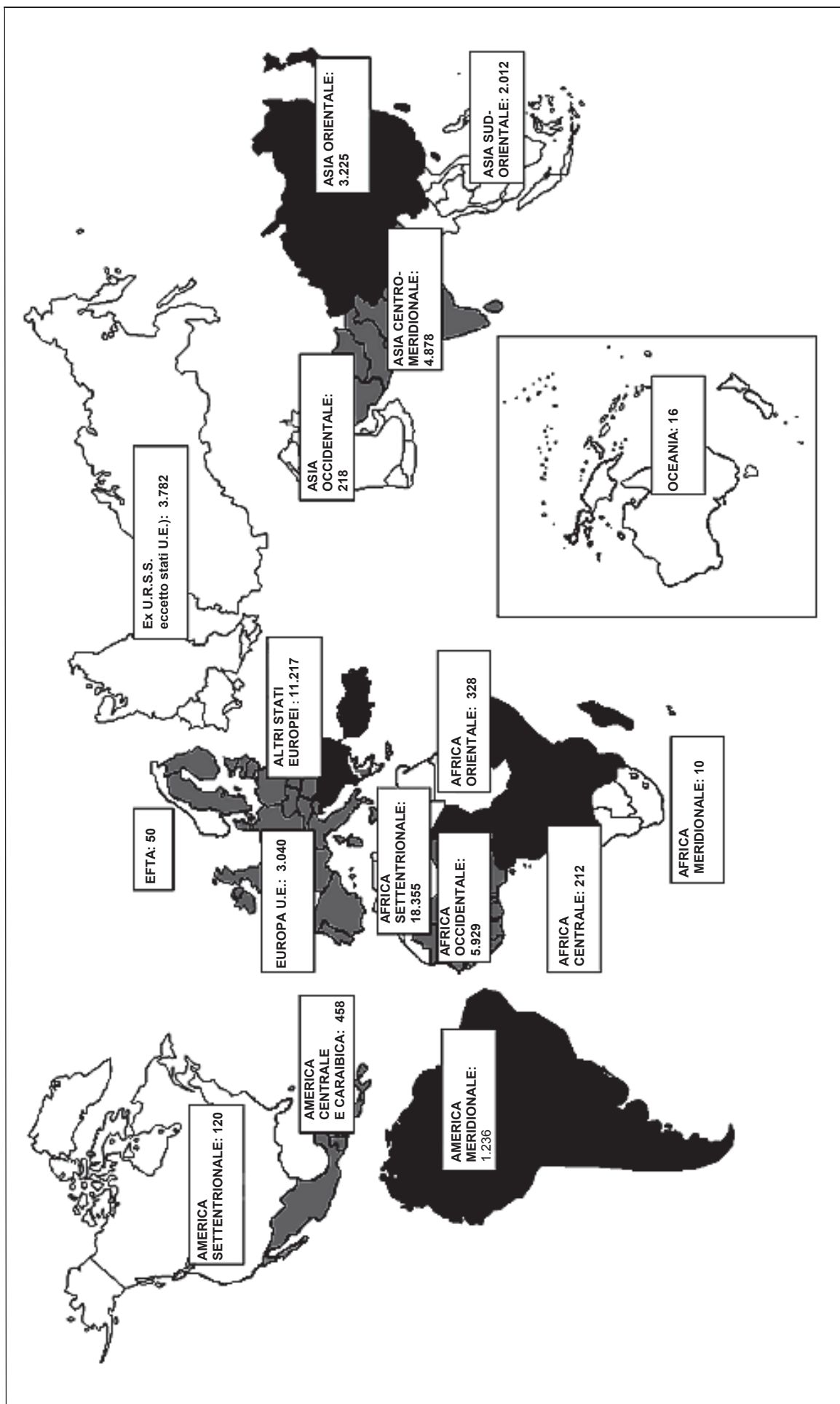

Fonte: Servizio Statistico e Osservatorio Economico e Sociale della Provincia di Modena - Elaborazioni su dati dell'anagrafe (Mod. Sir. DEM3);

**Tab.7** Cittadini stranieri residenti in provincia di Modena, nella regione Emilia-Romagna e in Italia, al 31.12 degli anni 2005 - Valori assoluti (reali e stime) e percentuali

| CONTINENTE                                   | PROVINCIA DI MODENA (1) |              | REGIONE EMILIA-ROMAGNA (2) |              | ITALIA (2)       |              |
|--|-------------------------|--------------|----------------------------|--------------|------------------|--------------|
|  | TOTALE                  | % sul totale | TOTALE                     | % sul totale | TOTALE           | % sul totale |
| <b>EUROPA</b>                                | <b>18.010</b>           | <b>32,7</b>  | <b>119.786</b>             | <b>41,5</b>  | <b>1.261.964</b> | <b>47,3</b>  |
| EUROPA UE (Unione Europea) - Paesi membri    | 3.040                   | 5,5          | 17.054                     | 5,9          | 223.537          | 8,4          |
| EUROPA UE (Unione Europea) - Paesi candidati | 5.236                   | 9,5          | 31.873                     | 11,0         | 412.152          | 15,4         |
| EFTA   | 50                      | 0,1          | 489                        | 0,2          | 10.776           | 0,4          |
| EX-URSS EUROPEA                              | 3.703                   | 6,7          | 23.563                     | 8,2          | 176.697          | 6,6          |
| ALTRI PAESI EUROPEI                          | 5.981                   | 10,9         | 46.807                     | 16,2         | 438.802          | 16,4         |
| <b>AFRICA</b>                                | <b>24.834</b>           | <b>45,1</b>  | <b>101.790</b>             | <b>35,2</b>  | <b>694.988</b>   | <b>26,0</b>  |
| AFRICA ORIENTALE                             | 328                     | 0,6          | 3.014                      | 1,0          | 33.337           | 1,2          |
| AFRICA CENTRALE                              | 212                     | 0,4          | 1.745                      | 0,6          | 13.237           | 0,5          |
| AFRICA SETTENTRIONALE                        | 18.355                  | 33,3         | 72.860                     | 25,2         | 484.900          | 18,2         |
| AFRICA MERIDIONALE                           | 10                      | 0,0          | 37                         | 0,0          | 617              | 0,0          |
| AFRICA OCCIDENTALE                           | 5.929                   | 10,8         | 24.134                     | 8,4          | 162.897          | 6,1          |
| <b>AMERICA</b>                               | <b>1.814</b>            | <b>3,3</b>   | <b>14.979</b>              | <b>5,2</b>   | <b>255.661</b>   | <b>9,6</b>   |
| AMERICA CARAIBICA                            | 401                     | 0,7          | 2.920                      | 1,0          | 30.669           | 1,1          |
| AMERICA CENTRALE                             | 57                      | 0,1          | 428                        | 0,1          | 10.994           | 0,4          |
| AMERICA MERIDIONALE                          | 1.236                   | 2,2          | 10.806                     | 3,7          | 197.219          | 7,4          |
| AMERICA SETTENTRIONALE                       | 120                     | 0,2          | 825                        | 0,3          | 16.779           | 0,6          |
| <b>ASIA</b>                                  | <b>10.412</b>           | <b>18,9</b>  | <b>52.164</b>              | <b>18,1</b>  | <b>454.793</b>   | <b>17,0</b>  |
| EX-URSS ASIATICA                             | 79                      | 0,1          | 393                        | 0,1          | 3.049            | 0,1          |
| ASIA ORIENTALE                               | 3.225                   | 5,9          | 15.494                     | 5,4          | 138.810          | 5,2          |
| ASIA SUD-ORIENTALE                           | 2.012                   | 3,7          | 8.997                      | 3,1          | 96.181           | 3,6          |
| ASIA CENTRO-MERIDIONALE                      | 4.878                   | 8,9          | 25.976                     | 9,0          | 203.278          | 7,6          |
| ASIA OCCIDENTALE                             | 218                     | 0,4          | 1.304                      | 0,5          | 13.475           | 0,5          |
| <b>OCEANIA</b>                               | <b>0</b>                | <b>0,0</b>   | <b>77</b>                  | <b>0,0</b>   | <b>2.486</b>     | <b>0,1</b>   |
| AUSTRALIA / NUOVA ZELANDA                    | 16                      | 0,0          | 70                         | 0,0          | 2.364            | 0,1          |
| MELANESIA                                    | 1                       | 0,0          | 4                          | 0,0          | 34               | 0,0          |
| MICRONESIA                                   | 0                       | 0,0          | 0                          | 0,0          | 13               | 0,0          |
| POLINESIA                                    | 0                       | 0,0          | 3                          | 0,0          | 75               | 0,0          |
| <b>APOLIDE</b>                               | <b>1</b>                | <b>0,0</b>   | <b>48</b>                  | <b>0,0</b>   | <b>622</b>       | <b>0,0</b>   |
| <b>TOTALE CITTADINI STRANIERI</b>            | <b>55.088</b>           | <b>100,0</b> | <b>288.844</b>             | <b>100,0</b> | <b>2.670.514</b> | <b>100,0</b> |

Fonte: (1) Servizio Statistico e Osservatorio Economico e Sociale della Provincia di Modena - Elaborazioni su dati dell'anagrafe (Mod. Sir. DEM3);

(2) ISTAT - Cittadini stranieri. Bilancio demografico e popolazione residente al 31/12;

**Tab.8** Cittadini stranieri residenti in provincia di Modena per nazionalità e per sesso - Al 31.12.2005 - Valori assoluti e composizioni percentuali, variazioni assolute e percentuali 2004-2005

| CITTADINANZA  | Cittadini stranieri residenti al 31.12.2005 |               |               |                                   |                        | variazione assoluta 2005/2004 | variazione % 2005/2004 |
|---|---|---------------|---------------|-----------------------------------|------------------------|-------------------------------|------------------------|
|   | maschi                                      | femmine       | TOTALE        | Rapporto di mascolinità (M/F*100) | % sul totale stranieri |                               |                        |
| <b>EUROPA</b>                                       | <b>7.896</b>                                | <b>10.114</b> | <b>18.010</b> | <b>78,1</b>                       | <b>32,7</b>            | <b>2.032</b>                  | <b>12,7</b>            |
| <b>EUROPA UE (Unione europea) - Paesi membri</b>    | <b>978</b>                                  | <b>2.062</b>  | <b>3.040</b>  | <b>47,4</b>                       | <b>5,5</b>             | <b>289</b>                    | <b>10,5</b>            |
| Austria   | 15  | 23            | 38            | 65,2                              | 0,1                    | 1                             | 2,7                    |
| Belgio  | 29  | 30            | 59            | 96,7                              | 0,1                    | 6                             | 11,3                   |
| Ceca, Repubblica                                    | 12  | 70            | 82            | 17,1                              | 0,1                    | -2                            | -2,4                   |
| Danimarca   | 6   | 10            | 16            | 60,0                              | 0,0                    | -1                            | -5,9                   |
| Estonia   | 1   | 13            | 14            | 7,7                               | 0,0                    | 1                             | 7,7                    |
| Finlandia   | 1   | 17            | 18            | 5,9                               | 0,0                    | 2                             | 12,5                   |
| Francia   | 126   | 164           | 290           | 76,8                              | 0,5                    | -5                            | -1,7                   |
| Germania  | 107   | 146           | 253           | 73,3                              | 0,5                    | 15                            | 6,3                    |
| Grecia  | 62  | 35            | 97            | 177,1                             | 0,2                    | -5                            | -4,9                   |
| Irlanda   | 14  | 11            | 25            | 127,3                             | 0,0                    | 3                             | 13,6                   |
| Lettonia  | 7   | 34            | 41            | 20,6                              | 0,1                    | 7                             | 20,6                   |
| Lituania  | 15  | 49            | 64            | 30,6                              | 0,1                    | 19                            | 42,2                   |
| Lussemburgo   | 1   | 1             | 2             | 100,0                             | 0,0                    | 0                             | 0,0                    |
| Malta   | 1   | 0             | 1             | -                                 | 0,0                    | 1                             | -                      |
| Paesi Bassi   | 41  | 31            | 72            | 132,3                             | 0,1                    | 6                             | 9,1                    |
| Polonia   | 237   | 961           | 1.198         | 24,7                              | 2,2                    | 227                           | 23,4                   |
| Portogallo  | 12  | 26            | 38            | 46,2                              | 0,1                    | 2                             | 5,6                    |
| Regno Unito   | 136   | 130           | 266           | 104,6                             | 0,5                    | -5                            | -1,8                   |
| Slovacca, Repubblica                                | 37  | 36            | 73            | 102,8                             | 0,1                    | 13                            | 21,7                   |
| Slovenia  | 6   | 3             | 9             | 200,0                             | 0,0                    | -2                            | -18,2                  |
| Spagna  | 43  | 149           | 192           | 28,9                              | 0,3                    | 9                             | 4,9                    |
| Svezia  | 55  | 43            | 98            | 127,9                             | 0,2                    | -13                           | -11,7                  |
| Ungheria  | 14  | 80            | 94            | 17,5                              | 0,2                    | 10                            | 11,9                   |
| <b>EUROPA UE (Unione europea) - Paesi candidati</b> | <b>2.686</b>                                | <b>2.550</b>  | <b>5.236</b>  | <b>105,3</b>                      | <b>9,5</b>             | <b>860</b>                    | <b>19,7</b>            |
| Bulgaria  | 63  | 131           | 194           | 48,1                              | 0,4                    | 35                            | 22,0                   |
| Croazia   | 66  | 70            | 136           | 94,3                              | 0,2                    | -15                           | -9,9                   |
| Macedonia, ex Rep Jugoslava                         | 188   | 117           | 305           | 160,7                             | 0,6                    | 25                            | 8,9                    |
| Romania   | 1.227                                       | 1.525         | 2.752         | 80,5                              | 5,0                    | 372                           | 15,6                   |
| Turchia   | 1.142                                       | 707           | 1.849         | 161,5                             | 3,4                    | 163                           | 9,7                    |
| <b>EFTA</b>   | <b>25</b>                                   | <b>25</b>     | <b>50</b>     | <b>100,0</b>                      | <b>0,1</b>             | <b>-8</b>                     | <b>-13,8</b>           |
| Norvegia  | 0   | 1             | 1             | 0,0                               | 0,0                    | -5                            | -83,3                  |
| Svizzera  | 25  | 24            | 49            | 104,2                             | 0,1                    | -3                            | -5,8                   |
| <b>EX-URSS EUROPEA</b>                              | <b>765</b>                                  | <b>2.938</b>  | <b>3.703</b>  | <b>26,0</b>                       | <b>6,7</b>             | <b>536</b>                    | <b>16,9</b>            |
| Bielorussia   | 4   | 29            | 33            | 13,8                              | 0,1                    | 1                             | 3,1                    |
| Moldavia  | 375   | 988           | 1.363         | 38,0                              | 2,5                    | 226                           | 19,9                   |
| Russia, Federazione                                 | 50  | 332           | 382           | 15,1                              | 0,7                    | 10                            | 2,7                    |
| Ucraina   | 336   | 1.589         | 1.925         | 21,1                              | 3,5                    | 299                           | 18,4                   |
| <b>ALTRI PAESI EUROPEI</b>                          | <b>3.442</b>                                | <b>2.539</b>  | <b>5.981</b>  | <b>135,6</b>                      | <b>10,9</b>            | <b>355</b>                    | <b>6,3</b>             |
| Albania   | 3.146                                       | 2.296         | 5.442         | 137,0                             | 9,9                    | 587                           | 12,1                   |
| Bosnia-Erzegovina                                   | 42  | 47            | 89            | 89,4                              | 0,2                    | -1                            | -1,1                   |
| San Marino  | 5   | 4             | 9             | 125,0                             | 0,0                    | 0                             | 0,0                    |
| Serbia e Montenegro, Repubblica                     | 249   | 192           | 441           | 129,7                             | 0,8                    | 49                            | 12,5                   |
| <b>AFRICA</b>                                       | <b>15.127</b>                               | <b>9.707</b>  | <b>24.834</b> | <b>155,8</b>                      | <b>45,1</b>            | <b>1.876</b>                  | <b>8,2</b>             |
| <b>AFRICA ORIENTALE</b>                             | <b>152</b>                                  | <b>176</b>    | <b>328</b>    | <b>86,4</b>                       | <b>0,6</b>             | <b>30</b>                     | <b>10,1</b>            |
| Burundi   | 0   | 1             | 1             | 0,0                               | 0,0                    | 0                             | 0,0                    |
| Eritrea   | 19  | 13            | 32            | 146,2                             | 0,1                    | 8                             | 33,3                   |
| Etiopia   | 34  | 58            | 92            | 58,6                              | 0,2                    | -5                            | -5,2                   |
| Kenia   | 0   | 0             | 0             | -                                 | 0,0                    | -1                            | -100,0                 |
| Madagascar  | 0   | 8             | 8             | 0,0                               | 0,0                    | 3                             | 60,0                   |
| Malawi  | 0   | 2             | 2             | 0,0                               | 0,0                    | -1                            | -33,3                  |
| Maurizio  | 5   | 6             | 11            | 83,3                              | 0,0                    | 0                             | 0,0                    |
| Ruanda  | 3   | 2             | 5             | 150,0                             | 0,0                    | 0                             | 0,0                    |
| Seychelles  | 28  | 2             | 30            | 1.400,0                           | 0,1                    | 27                            | 900,0                  |
| Somalia   | 29  | 50            | 79            | 58,0                              | 0,1                    | -8                            | -9,2                   |
| Tanzania  | 32  | 28            | 60            | 114,3                             | 0,1                    | 7                             | 13,2                   |
| Uganda  | 1   | 4             | 5             | 25,0                              | 0,0                    | 0                             | 0,0                    |
| Zimbabwe (ex Rhodesia)                              | 1   | 2             | 3             | 50,0                              | 0,0                    | 0                             | 0,0                    |

Continua

**Tab.9** Cittadini stranieri residenti in provincia di Modena per nazionalità e per sesso - Al 31.12.2005 - Valori assoluti e composizioni percentuali, variazioni assolute e percentuali 2004-2005

| CITTADINANZA                 | Cittadini stranieri residenti al 31.12.2005 |              |               |                                   |                        | variazione assoluta 2005/2004 | variazione % 2005/2004 |
|------------------------------|---|--------------|---------------|-----------------------------------|------------------------|-------------------------------|------------------------|
|                              | maschi                                      | femmine      | TOTALE        | Rapporto di mascolinità (M/F*100) | % sul totale stranieri |                               |                        |
| <b>AFRICA CENTRALE</b>       | <b>117</b>                                  | <b>95</b>    | <b>212</b>    | <b>123,2</b>                      | <b>0,4</b>             | <b>63</b>                     | <b>42,3</b>            |
| Angola                       | 12  | 5            | 17            | 240,0                             | 0,0                    | 2                             | 13,3                   |
| Camerun                      | 74  | 70           | 144           | 105,7                             | 0,3                    | 60                            | 71,4                   |
| Congo                        | 17  | 3            | 20            | 566,7                             | 0,0                    | 2                             | 11,1                   |
| Congo, Rep.Dem. (ex Zaire)   | 14  | 17           | 31            | 82,4                              | 0,1                    | -1                            | -3,1                   |
| <b>AFRICA SETTENTRIONALE</b> | <b>11.494</b>                               | <b>6.861</b> | <b>18.355</b> | <b>167,5</b>                      | <b>33,3</b>            | <b>1.302</b>                  | <b>7,6</b>             |
| Algeria                      | 292   | 142          | 434           | 205,6                             | 0,8                    | 49                            | 12,7                   |
| Egitto                       | 107   | 36           | 143           | 297,2                             | 0,3                    | 12                            | 9,2                    |
| Libia                        | 5   | 4            | 9             | 125,0                             | 0,0                    | 4                             | 80,0                   |
| Marocco                      | 8.065                                       | 5.140        | 13.205        | 156,9                             | 24,0                   | 955                           | 7,8                    |
| Sudan                        | 10  | 4            | 14            | 250,0                             | 0,0                    | 3                             | 27,3                   |
| Tunisia                      | 3.015                                       | 1.535        | 4.550         | 196,4                             | 8,3                    | 279                           | 6,5                    |
| <b>AFRICA MERIDIONALE</b>    | <b>6</b>                                    | <b>4</b>     | <b>10</b>     | <b>150,0</b>                      | <b>0,0</b>             | <b>3</b>                      | <b>42,9</b>            |
| Namibia                      | 1   | 2            | 3             |                                   |                        |                               |                        |
| Sud Africa, Repubblica       | 4   | 2            | 6             | 200,0                             | 0,0                    | 0                             | 0,0                    |
| Swaziland                    | 1   | 0            | 1             | -                                 | 0,0                    | 0                             | 0,0                    |
| <b>AFRICA OCCIDENTALE</b>    | <b>3.358</b>                                | <b>2.571</b> | <b>5.929</b>  | <b>130,6</b>                      | <b>10,8</b>            | <b>478</b>                    | <b>8,8</b>             |
| Benin (ex Dahomey)           | 40  | 38           | 78            | 105,3                             | 0,1                    | 12                            | 18,2                   |
| Burkina Faso (ex Alto Volta) | 70  | 16           | 86            | 437,5                             | 0,2                    | 8                             | 10,3                   |
| Capo Verde                   | 2   | 4            | 6             | 50,0                              | 0,0                    | -4                            | -40,0                  |
| Costa d'Avorio               | 70  | 70           | 140           | 100,0                             | 0,3                    | 10                            | 7,7                    |
| Ghana                        | 2.166                                       | 1.563        | 3.729         | 138,6                             | 6,8                    | 235                           | 6,7                    |
| Guinea                       | 116   | 60           | 176           | 193,3                             | 0,3                    | 34                            | 23,9                   |
| Liberia                      | 58  | 5            | 63            | 1.160,0                           | 0,1                    | 36                            | 133,3                  |
| Mali                         | 19  | 12           | 31            | 158,3                             | 0,1                    | 4                             | 14,8                   |
| Mauritania                   | 19  | 6            | 25            | 316,7                             | 0,0                    | -1                            | -3,8                   |
| Niger                        | 2   | 16           | 18            | 12,5                              | 0,0                    | -10                           | -35,7                  |
| Nigeria                      | 585   | 727          | 1.312         | 80,5                              | 2,4                    | 140                           | 11,9                   |
| Senegal                      | 167   | 38           | 205           | 439,5                             | 0,4                    | -3                            | -1,4                   |
| Sierra Leone                 | 10  | 4            | 14            | 250,0                             | 0,0                    | 5                             | 55,6                   |
| Togo                         | 34  | 12           | 46            | 283,3                             | 0,1                    | 12                            | 35,3                   |
| <b>AMERICA</b>               | <b>620</b>                                  | <b>1.194</b> | <b>1.814</b>  | <b>51,9</b>                       | <b>3,3</b>             | <b>137</b>                    | <b>8,2</b>             |
| <b>AMERICA CARAIBICA</b>     | <b>95</b>                                   | <b>306</b>   | <b>401</b>    | <b>31,0</b>                       | <b>0,7</b>             | <b>20</b>                     | <b>5,2</b>             |
| Cuba                         | 45  | 195          | 240           | 23,1                              | 0,4                    | 18                            | 8,1                    |
| Dominica                     | 3   | 3            | 6             | 100,0                             | 0,0                    | 1                             | 20,0                   |
| Dominicana, Repubblica       | 46  | 108          | 154           | 42,6                              | 0,3                    | 1                             | 0,7                    |
| Giamaica                     | 1   | 0            | 1             | -                                 | 0,0                    | 0                             | 0,0                    |
| <b>AMERICA CENTRALE</b>      | <b>15</b>                                   | <b>42</b>    | <b>57</b>     | <b>35,7</b>                       | <b>0,1</b>             | <b>-1</b>                     | <b>-1,7</b>            |
| Costa Rica                   | 1   | 1            | 2             | 100,0                             | 0,0                    | -3                            | -60,0                  |
| El Salvador                  | 0   | 1            | 1             |                                   |                        |                               |                        |
| Guatemala                    | 0   | 1            | 1             | 0,0                               | 0,0                    | 0                             | 0,0                    |
| Honduras                     | 4   | 9            | 13            | 44,4                              | 0,0                    | 2                             | 18,2                   |
| Messico                      | 5   | 21           | 26            | 23,8                              | 0,0                    | -1                            | -3,7                   |
| Nicaragua                    | 0   | 4            | 4             | 0,0                               | 0,0                    | 0                             | 0,0                    |
| Panama                       | 5   | 5            | 10            | 100,0                             | 0,0                    | 0                             | 0,0                    |
| <b>AMERICA MERIDIONALE</b>   | <b>442</b>                                  | <b>794</b>   | <b>1.236</b>  | <b>55,7</b>                       | <b>2,2</b>             | <b>125</b>                    | <b>11,3</b>            |
| Argentina                    | 114   | 114          | 228           | 100,0                             | 0,4                    | 5                             | 2,2                    |
| Bolivia                      | 5   | 16           | 21            | 31,3                              | 0,0                    | 4                             | 23,5                   |
| Brasile                      | 103   | 241          | 344           | 42,7                              | 0,6                    | 50                            | 17,0                   |
| Cile                         | 16  | 43           | 59            | 37,2                              | 0,1                    | -4                            | -6,3                   |
| Colombia                     | 46  | 94           | 140           | 48,9                              | 0,3                    | 4                             | 2,9                    |
| Ecuador                      | 10  | 30           | 40            | 33,3                              | 0,1                    | 7                             | 21,2                   |
| Paraguay                     | 2   | 5            | 7             | 40,0                              | 0,0                    | 3                             | 75,0                   |
| Perù                         | 123   | 197          | 320           | 62,4                              | 0,6                    | 44                            | 15,9                   |
| Uruguay                      | 3   | 4            | 7             | 75,0                              | 0,0                    | 0                             | 0,0                    |
| Venezuela                    | 20  | 50           | 70            | 40,0                              | 0,1                    | 12                            | 20,7                   |

*Continua*



**Tab.10** Le comunità straniere più numerose residenti in provincia di Modena, in Emilia Romagna e in Italia  
- Al 31.12.2005 - Valori assoluti, composizioni percentuali

| N°<br>ORDI-<br>NE | PROVINCIA DI MODENA (1)                   |               |  |                                  |                                  | REGIONE EMILIA-ROMAGNA (2)                |                |                              | ITALIA (2)                                |                  |                              |
|-------------------|---|---------------|--|----------------------------------|----------------------------------|---|----------------|------------------------------|---|------------------|------------------------------|
|                   | Cittadinanza                              | TOTALE        | % sul<br>totale<br>stranieri<br>residenti<br>in pro-<br>vincia | % sulla<br>comunità<br>regionale | % sulla<br>comunità<br>nazionale | Cittadinanza                              | TOTALE         | % sul<br>totale<br>stranieri | Cittadinanza                              | TOTALE           | % sul<br>totale<br>stranieri |
| 1                 | Marocco                                   | 13.205        | 24,0   | 26,4                             | 4,1                              | Marocco                                   | 49.960         | 17,3                         | Albania                                   | 348.813          | 13,1                         |
| 2                 | Albania                                   | 5.442         | 9,9  | 13,7                             | 1,6                              | Albania                                   | 39.861         | 13,8                         | Marocco                                   | 319.537          | 12,0                         |
| 3                 | Tunisia                                   | 4.550         | 8,3  | 25,6                             | 5,4                              | Romania                                   | 18.695         | 6,5                          | Romania                                   | 297.570          | 11,1                         |
| 4                 | Ghana                                     | 3.729         | 6,8  | 51,2                             | 10,8                             | Tunisia                                   | 17.796         | 6,2                          | Cinese, Rep.<br>Popolare                  | 127.822          | 4,8                          |
| 5                 | Cinese, Rep.<br>Popolare                  | 3.189         | 5,8  | 21,3                             | 2,5                              | Cinese, Rep.<br>Popolare                  | 14.942         | 5,2                          | Ucraina                                   | 107.118          | 4,0                          |
| 6                 | Romania                                   | 2.752         | 5,0  | 14,7                             | 0,9                              | Ucraina                                   | 12.411         | 4,3                          | Filippine                                 | 89.668           | 3,4                          |
| 7                 | Pakistan                                  | 2.220         | 4,0  | 23,1                             | 5,3                              | Pakistan                                  | 9.626          | 3,3                          | Tunisia                                   | 83.564           | 3,1                          |
| 8                 | Ucraina                                   | 1.925         | 3,5  | 15,5                             | 1,8                              | India                                     | 8.637          | 3,0                          | Serbia e Monte-<br>negro, Repub-<br>blica | 64.070           | 2,4                          |
| 9                 | Filippine                                 | 1.913         | 3,5  | 23,2                             | 2,1                              | Moldavia                                  | 8.437          | 2,9                          | India                                     | 61.847           | 2,3                          |
| 10                | Turchia                                   | 1.849         | 3,4  | 60,7                             | 15,0                             | Filippine                                 | 8.234          | 2,9                          | Polonia                                   | 60.823           | 2,3                          |
| 11                | India                                     | 1.479         | 2,7  | 17,1                             | 2,4                              | Ghana                                     | 7.278          | 2,5                          | Sri Lanka (ex<br>Ceylon)                  | 50.528           | 1,9                          |
| 12                | Moldavia                                  | 1.363         | 2,5  | 16,2                             | 2,9                              | Polonia                                   | 5.853          | 2,0                          | Moldavia                                  | 47.632           | 1,8                          |
| 13                | Nigeria                                   | 1.312         | 2,4  | 23,8                             | 3,8                              | Nigeria                                   | 5.512          | 1,9                          | Pakistan                                  | 41.797           | 1,6                          |
| 14                | Polonia                                   | 1.198         | 2,2  | 20,5                             | 2,0                              | Serbia e Monte-<br>negro, Repub-<br>blica | 3.918          | 1,4                          | Ghana                                     | 34.499           | 1,3                          |
| 15                | Sri Lanka (ex<br>Ceylon)                  | 887           | 1,6  | 26,3                             | 1,8                              | Sri Lanka (ex<br>Ceylon)                  | 3.379          | 1,2                          | Nigeria                                   | 34.310           | 1,3                          |
| 16                | Serbia e Monte-<br>negro, Repub-<br>blica | 441           | 0,8  | 11,3                             | 0,7                              | Turchia                                   | 3.048          | 1,1                          | Turchia                                   | 12.359           | 0,5                          |
|                   | <b>TOTALE</b>                             | <b>55.088</b> | <b>100,0</b>   | <b>19,1</b>                      | <b>2,1</b>                       | <b>TOTALE</b>                             | <b>288.844</b> | <b>100,0</b>                 | <b>TOTALE</b>                             | <b>2.670.514</b> | <b>100,0</b>                 |

\* Le cittadinanze evidenziate sono quelle non contemporaneamente presenti nelle graduatorie provinciale, regionale e nazionale

Fonte: (1) Servizio Statistico e Osservatorio Economico e Sociale della Provincia di Modena - Elaborazioni su dati dell'anagrafe (Mod. Sir. DEM3);

(2) ISTAT - Cittadini stranieri. Bilancio demografico e popolazione residente al 31/12

**Graf.14** Incidenza percentuale dei cittadini stranieri residenti sul complesso della popolazione comunale in provincia di Modena - Al 31.12.2005 e periodo 1995-2005 – Percentili - valori percentuali

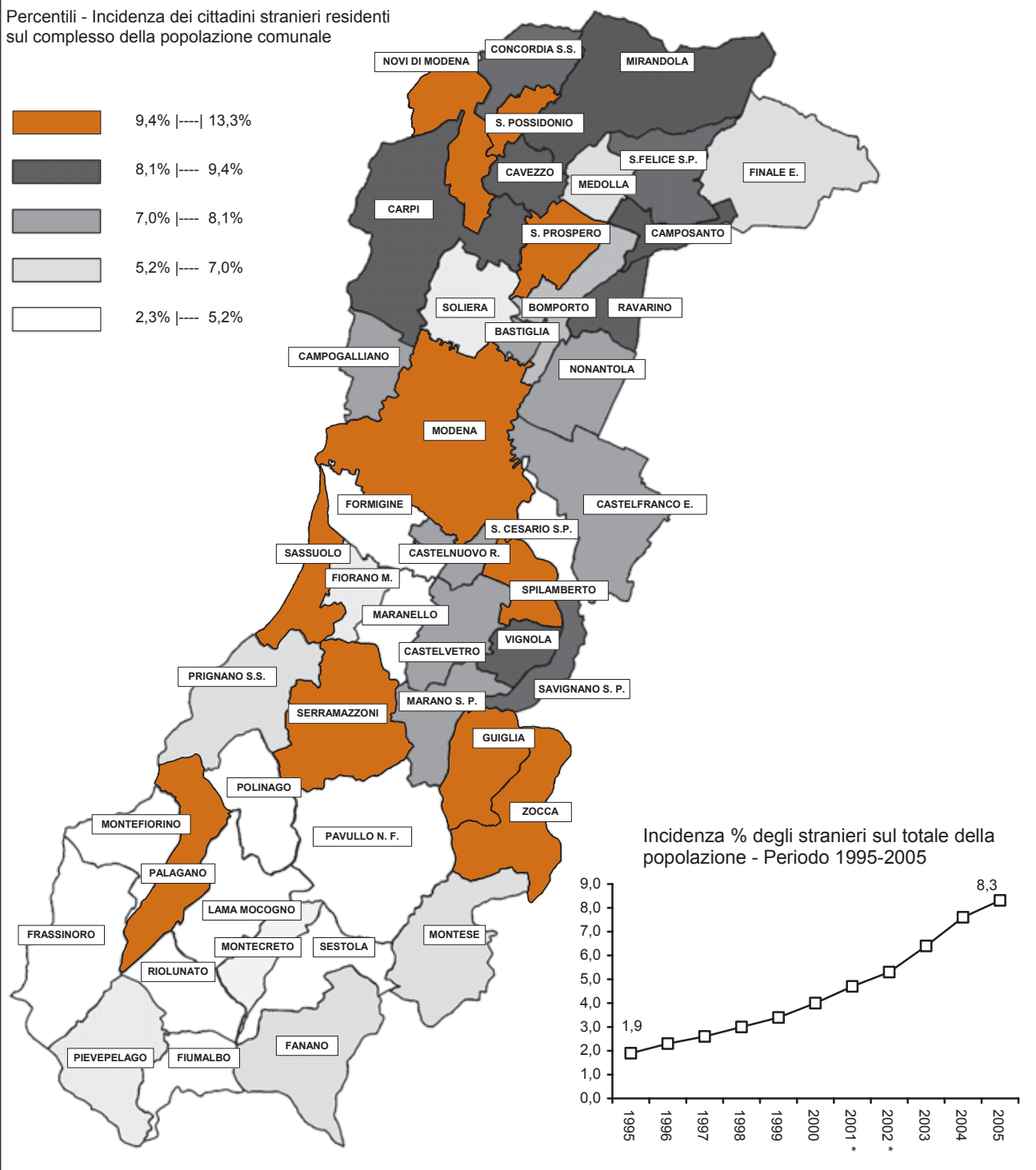

Fonte: Servizio Statistico e Osservatorio Economico e Sociale della Provincia di Modena - Elaborazioni su dati dell'anagrafe (Mod. Sir. DEM3 e Mod. Sir. DEM1) – \* dati provvisori

**Tab.11** Cittadini stranieri residenti nella provincia di Modena, per nazionalità (le prime 10 per numerosità) - AI 31.12.2005 - Valori assoluti - COMUNI

| COMUNI                         | NAZIONALITÀ   |              |              |              |                       |              |              |              |              |              |               | TOTALE        |
|--------------------------------|---------------|--------------|--------------|--------------|-----------------------|--------------|--------------|--------------|--------------|--------------|---------------|---------------|
|                                | Marocco       | Albania      | Tunisia      | Ghana        | Cinese, Rep. Popolare | Romania      | Pakistan     | Ucraina      | Filippine    | Turchia      | altri Stati   |               |
| Bastiglia                      | 54            | 6            | 62           | 0            | 5                     | 17           | 3            | 4            | 0            | 57           | 82            | 290           |
| Bomporto                       | 156           | 61           | 87           | 63           | 15                    | 27           | 12           | 8            | 9            | 78           | 125           | 641           |
| Campogalliano                  | 117           | 42           | 92           | 12           | 6                     | 27           | 22           | 25           | 3            | 83           | 209           | 638           |
| Camposanto                     | 119           | 9            | 13           | 4            | 8                     | 9            | 0            | 2            | 1            | 52           | 55            | 272           |
| Carpi                          | 629           | 181          | 731          | 127          | 312                   | 159          | 1.462        | 169          | 44           | 172          | 1.364         | 5.350         |
| Castelfranco Emilia            | 480           | 206          | 191          | 47           | 31                    | 139          | 27           | 78           | 22           | 135          | 699           | 2.055         |
| Castelnuovo Rangone            | 187           | 109          | 107          | 124          | 6                     | 30           | 1            | 31           | 19           | 15           | 277           | 906           |
| Castelvetro                    | 243           | 114          | 68           | 91           | 24                    | 21           | 0            | 22           | 16           | 4            | 165           | 768           |
| Cavezzo                        | 78            | 42           | 82           | 7            | 260                   | 44           | 17           | 12           | 4            | 11           | 61            | 618           |
| Concordia sulla Secchia        | 234           | 15           | 73           | 2            | 215                   | 28           | 73           | 14           | 8            | 19           | 122           | 803           |
| Fanano                         | 21            | 5            | 0            | 1            | 0                     | 53           | 0            | 6            | 0            | 0            | 77            | 163           |
| Finale Emilia                  | 431           | 67           | 74           | 14           | 97                    | 67           | 17           | 31           | 1            | 7            | 207           | 1.013         |
| Fiorano Modenese               | 303           | 116          | 47           | 121          | 33                    | 39           | 0            | 19           | 13           | 8            | 155           | 854           |
| Fiumalbo                       | 1             | 1            | 0            | 0            | 0                     | 3            | 0            | 2            | 0            | 0            | 25            | 32            |
| Formigine                      | 337           | 192          | 96           | 180          | 16                    | 66           | 0            | 38           | 17           | 109          | 496           | 1.547         |
| Frassinoro                     | 43            | 1            | 5            | 0            | 0                     | 2            | 0            | 3            | 0            | 0            | 29            | 83            |
| Guiglia                        | 289           | 69           | 24           | 10           | 0                     | 11           | 0            | 8            | 0            | 0            | 54            | 465           |
| Lama Mocogno                   | 77            | 8            | 7            | 0            | 0                     | 5            | 0            | 5            | 0            | 1            | 54            | 157           |
| Maranello                      | 245           | 145          | 16           | 64           | 11                    | 30           | 0            | 21           | 5            | 3            | 207           | 747           |
| Marano sul Panaro              | 115           | 70           | 4            | 5            | 1                     | 9            | 0            | 8            | 0            | 0            | 67            | 279           |
| Medolla                        | 116           | 21           | 11           | 3            | 64                    | 12           | 11           | 11           | 3            | 5            | 131           | 388           |
| Mirandola                      | 575           | 140          | 139          | 23           | 678                   | 122          | 11           | 36           | 6            | 18           | 402           | 2.150         |
| Modena                         | 2.588         | 1.725        | 1.254        | 1.675        | 431                   | 1.039        | 92           | 862          | 1.551        | 778          | 5.598         | 17.593        |
| Montecreto                     | 7             | 10           | 0            | 0            | 0                     | 2            | 0            | 1            | 0            | 0            | 30            | 50            |
| Montefiorino                   | 18            | 1            | 0            | 0            | 0                     | 15           | 0            | 9            | 1            | 0            | 17            | 61            |
| Montese                        | 14            | 31           | 16           | 0            | 1                     | 24           | 0            | 11           | 2            | 0            | 106           | 205           |
| Nonantola                      | 229           | 68           | 107          | 240          | 18                    | 40           | 6            | 56           | 6            | 29           | 219           | 1.018         |
| Novi di Modena                 | 198           | 36           | 44           | 14           | 335                   | 22           | 306          | 27           | 4            | 9            | 201           | 1.196         |
| Palagano                       | 122           | 16           | 5            | 0            | 0                     | 52           | 0            | 5            | 0            | 0            | 37            | 237           |
| Pavullo nel Frignano           | 427           | 205          | 71           | 11           | 27                    | 60           | 0            | 22           | 3            | 2            | 320           | 1.148         |
| Pievepelago                    | 13            | 27           | 0            | 0            | 0                     | 8            | 0            | 3            | 0            | 0            | 93            | 144           |
| Polinago                       | 41            | 37           | 10           | 0            | 0                     | 12           | 0            | 3            | 0            | 0            | 24            | 127           |
| Prignano sulla Secchia         | 140           | 3            | 0            | 13           | 0                     | 7            | 0            | 7            | 0            | 0            | 38            | 208           |
| Ravarino                       | 126           | 40           | 82           | 53           | 49                    | 60           | 6            | 11           | 2            | 23           | 78            | 530           |
| Riolunato                      | 0             | 0            | 1            | 0            | 0                     | 3            | 0            | 5            | 0            | 0            | 8             | 17            |
| San Cesario sul Panaro         | 100           | 34           | 45           | 12           | 6                     | 6            | 0            | 13           | 1            | 7            | 59            | 283           |
| San Felice sul Panaro          | 338           | 47           | 49           | 26           | 165                   | 52           | 7            | 28           | 1            | 4            | 199           | 916           |
| San Possidonio                 | 136           | 4            | 48           | 8            | 183                   | 14           | 25           | 13           | 1            | 1            | 72            | 505           |
| San Prospero                   | 238           | 26           | 48           | 18           | 28                    | 17           | 1            | 6            | 10           | 36           | 98            | 526           |
| Sassuolo                       | 1.718         | 517          | 269          | 366          | 46                    | 115          | 39           | 118          | 88           | 65           | 558           | 3.899         |
| Savignano sul Panaro           | 231           | 208          | 42           | 110          | 24                    | 13           | 0            | 25           | 5            | 26           | 98            | 782           |
| Serramazzoni                   | 374           | 92           | 49           | 14           | 0                     | 31           | 0            | 29           | 0            | 30           | 215           | 834           |
| Sestola                        | 39            | 14           | 1            | 0            | 0                     | 11           | 0            | 1            | 0            | 0            | 33            | 99            |
| Soliera                        | 125           | 60           | 115          | 42           | 25                    | 50           | 54           | 22           | 4            | 25           | 279           | 801           |
| Spilamberto                    | 219           | 205          | 108          | 106          | 11                    | 57           | 9            | 28           | 4            | 10           | 378           | 1.135         |
| Vignola                        | 591           | 372          | 241          | 115          | 58                    | 70           | 13           | 60           | 57           | 22           | 431           | 2.030         |
| Zocca                          | 323           | 44           | 16           | 8            | 0                     | 52           | 6            | 7            | 2            | 5            | 62            | 525           |
| <b>PROVINCIA DI MODENA (1)</b> | <b>13.205</b> | <b>5.442</b> | <b>4.550</b> | <b>3.729</b> | <b>3.189</b>          | <b>2.752</b> | <b>2.220</b> | <b>1.925</b> | <b>1.913</b> | <b>1.849</b> | <b>14.314</b> | <b>55.088</b> |

**Tab.12** Cittadini stranieri residenti nella provincia di Modena, per nazionalità (le prime 10 per numerosità) - Al 31.12.2005 – Valori assoluti - AREE SOVRACOMUNALI, REGIONE EMILIA-ROMAGNA, ITALIA

| AREE SOVRACOMUNALI  | NAZIONALITÀ    |                |               |               |                       |                |               |                |               |               |                  | TOTALE           |
|---|----------------|----------------|---------------|---------------|-----------------------|----------------|---------------|----------------|---------------|---------------|------------------|------------------|
|   | Marocco        | Albania        | Tunisia       | Ghana         | Cinese, Rep. Popolare | Romania        | Pakistan      | Ucraina        | Filippine     | Turchia       | altri Stati      |                  |
| <b>AREE DI SISTEMA</b>  |                |                |               |               |                       |                |               |                |               |               |                  |                  |
| Bassa pianura   | 2.463          | 407            | 581           | 119           | 2.033                 | 387            | 468           | 180            | 39            | 162           | 1.548            | 8.387            |
| Area metropolitana  | 8.678          | 4.401          | 3.760         | 3.548         | 1.127                 | 2.005          | 1.746         | 1.610          | 1.866         | 1.649         | 11.477           | 41.867           |
| Collina e montagna  | 2.064          | 634            | 209           | 62            | 29                    | 360            | 6             | 135            | 8             | 38            | 1.289            | 4.834            |
| <b>COMUNI A CINTURA DEL CAPOLUOGO</b>   |                |                |               |               |                       |                |               |                |               |               |                  |                  |
| Cintura nord  | 525            | 176            | 376           | 294           | 54                    | 134            | 85            | 107            | 13            | 194           | 789              | 2.747            |
| Cintura sud   | 1.323          | 746            | 547           | 469           | 70                    | 298            | 37            | 188            | 63            | 276           | 1.909            | 5.926            |
| <b>COMUNITÀ MONTANE</b>   |                |                |               |               |                       |                |               |                |               |               |                  |                  |
| Modena OVEST del Frignano   | 323            | 21             | 10            | 13            | 0                     | 76             | 0             | 24             | 1             | 0             | 121              | 589              |
| Modena EST  | 1.000          | 399            | 139           | 26            | 27                    | 188            | 0             | 77             | 3             | 33            | 879              | 2.771            |
| <b>DISTRETTI SANITARI</b>   |                |                |               |               |                       |                |               |                |               |               |                  |                  |
| N° 1 di Carpi   | 1.069          | 319            | 982           | 195           | 678                   | 258            | 1.844         | 243            | 55            | 289           | 2.053            | 7.985            |
| N° 2 di Mirandola   | 2.265          | 371            | 537           | 105           | 1.698                 | 365            | 162           | 153            | 35            | 153           | 1.347            | 7.191            |
| N° 3 di Modena  | 2.588          | 1.725          | 1.254         | 1.675         | 431                   | 1.039          | 92            | 862            | 1.551         | 778           | 5.598            | 17.593           |
| N° 4 di Sassuolo  | 2.926          | 991            | 438           | 744           | 106                   | 326            | 39            | 220            | 124           | 185           | 1.537            | 7.636            |
| N° 5 di Pavullo   | 1.000          | 399            | 139           | 26            | 27                    | 188            | 0             | 77             | 3             | 33            | 879              | 2.771            |
| N° 6 di Vignola   | 2.212          | 1.222          | 626           | 569           | 125                   | 287            | 29            | 200            | 105           | 82            | 1.638            | 7.095            |
| N° 7 di Castelfranco Emilia   | 1.145          | 415            | 574           | 415           | 124                   | 289            | 54            | 170            | 40            | 329           | 1.262            | 4.817            |
| <b>DISTRETTI SCOLASTICI</b>   |                |                |               |               |                       |                |               |                |               |               |                  |                  |
| N° 15 di Carpi  | 827            | 217            | 775           | 141           | 647                   | 181            | 1.768         | 196            | 48            | 181           | 1.565            | 6.546            |
| N° 16 di Mirandola  | 2.265          | 371            | 537           | 105           | 1.698                 | 365            | 162           | 153            | 35            | 153           | 1.347            | 7.191            |
| N° 17-18 di Modena e Castelfranco   | 4.381          | 2.556          | 2.250         | 2.374         | 603                   | 1.492          | 232           | 1.138          | 1.621         | 1.240         | 8.003            | 25.890           |
| N° 19 di Sassuolo   | 2.926          | 991            | 438           | 744           | 106                   | 326            | 39            | 220            | 124           | 185           | 1.537            | 7.636            |
| N° 20 di Pavullo  | 1.000          | 399            | 139           | 26            | 27                    | 188            | 0             | 77             | 3             | 33            | 879              | 2.771            |
| N° 21 di Vignola  | 1.806          | 908            | 411           | 339           | 108                   | 200            | 19            | 141            | 82            | 57            | 983              | 5.054            |
| <b>CENTRI PER L'IMPIEGO</b>   |                |                |               |               |                       |                |               |                |               |               |                  |                  |
| Area di Carpi   | 827            | 217            | 775           | 141           | 647                   | 181            | 1.768         | 196            | 48            | 181           | 1.565            | 6.546            |
| Area di Mirandola   | 2.265          | 371            | 537           | 105           | 1.698                 | 365            | 162           | 153            | 35            | 153           | 1.347            | 7.191            |
| Area di Modena  | 3.975          | 2.242          | 2.035         | 2.144         | 586                   | 1.405          | 222           | 1.079          | 1.598         | 1.215         | 7.348            | 23.849           |
| Area di Sassuolo  | 2.926          | 991            | 438           | 744           | 106                   | 326            | 39            | 220            | 124           | 185           | 1.537            | 7.636            |
| Area di Pavullo   | 1.000          | 399            | 139           | 26            | 27                    | 188            | 0             | 77             | 3             | 33            | 879              | 2.771            |
| Area di Vignola   | 2.212          | 1.222          | 626           | 569           | 125                   | 287            | 29            | 200            | 105           | 82            | 1.638            | 7.095            |
| <b>DISTRETTI A.R.P.A.</b>   |                |                |               |               |                       |                |               |                |               |               |                  |                  |
| Carpi-Mirandola   | 3.553          | 755            | 1.658         | 404           | 2.439                 | 700            | 2.005         | 394            | 98            | 517           | 3.476            | 15.999           |
| Modena  | 4.038          | 2.376          | 1.892         | 2.290         | 514                   | 1.347          | 148           | 1.103          | 1.619         | 1.156         | 7.557            | 24.040           |
| Sassuolo-Vignola  | 3.665          | 1.747          | 795           | 978           | 208                   | 354            | 61            | 301            | 188           | 138           | 2.059            | 10.494           |
| Pavullo   | 1.949          | 564            | 205           | 57            | 28                    | 351            | 6             | 127            | 8             | 38            | 1.222            | 4.555            |
| <b>FORME ASSOCIATIVE DELLE AUTONOMIE LOCALI</b>   |                |                |               |               |                       |                |               |                |               |               |                  |                  |
| Associazione dei Comuni modenesi del Distretto Ceramico                                 | 2.603          | 970            | 428           | 731           | 106                   | 250            | 39            | 196            | 123           | 185           | 1.416            | 7.047            |
| Associazione intercomunale dei Comuni di Campogalliano, Carpi, Novi di Modena e Soliera | 1.069          | 319            | 982           | 195           | 678                   | 258            | 1.844         | 243            | 55            | 289           | 2.053            | 7.985            |
| Unione Comuni del Sorbara   | 336            | 107            | 231           | 116           | 69                    | 104            | 21            | 23             | 11            | 158           | 285              | 1.461            |
| Unione Comuni Modenesi dell'Area Nord   | 2.265          | 371            | 537           | 105           | 1.698                 | 365            | 162           | 153            | 35            | 153           | 1.347            | 7.191            |
| Unione "Terre di Castelli"  | 1.471          | 1.008          | 566           | 546           | 123                   | 191            | 23            | 166            | 101           | 77            | 1.349            | 5.621            |
| <b>PROVINCIA DI MODENA (1)</b>  | <b>13.205</b>  | <b>5.442</b>   | <b>4.550</b>  | <b>3.729</b>  | <b>3.189</b>          | <b>2.752</b>   | <b>2.220</b>  | <b>1.925</b>   | <b>1.913</b>  | <b>1.849</b>  | <b>14.314</b>    | <b>55.088</b>    |
| <b>REGIONE EMILIA-ROMAGNA (2)</b>   | <b>49.960</b>  | <b>39.861</b>  | <b>17.796</b> | <b>7.278</b>  | <b>14.942</b>         | <b>18.695</b>  | <b>9.626</b>  | <b>12.411</b>  | <b>8.234</b>  | <b>3.048</b>  | <b>106.993</b>   | <b>288.844</b>   |
| <b>ITALIA (2)</b>   | <b>319.537</b> | <b>348.813</b> | <b>83.564</b> | <b>34.499</b> | <b>127.822</b>        | <b>297.570</b> | <b>41.797</b> | <b>107.118</b> | <b>89.668</b> | <b>12.359</b> | <b>1.207.767</b> | <b>2.670.514</b> |

Fonte: (1) Servizio Statistico e Osservatorio Economico e Sociale della Provincia di Modena - Elaborazioni su dati dell'anagrafe (Mod. Sir. DEM3);

(2) ISTAT - Cittadini stranieri. Bilancio demografico e popolazione residente al 31/12;

**Graf.15** Cittadini stranieri minorenni residenti in provincia di Modena, per comune di residenza - Al 31.12.2005 - Valori assoluti, percentuale di minorenni su totale dei minorenni residenti

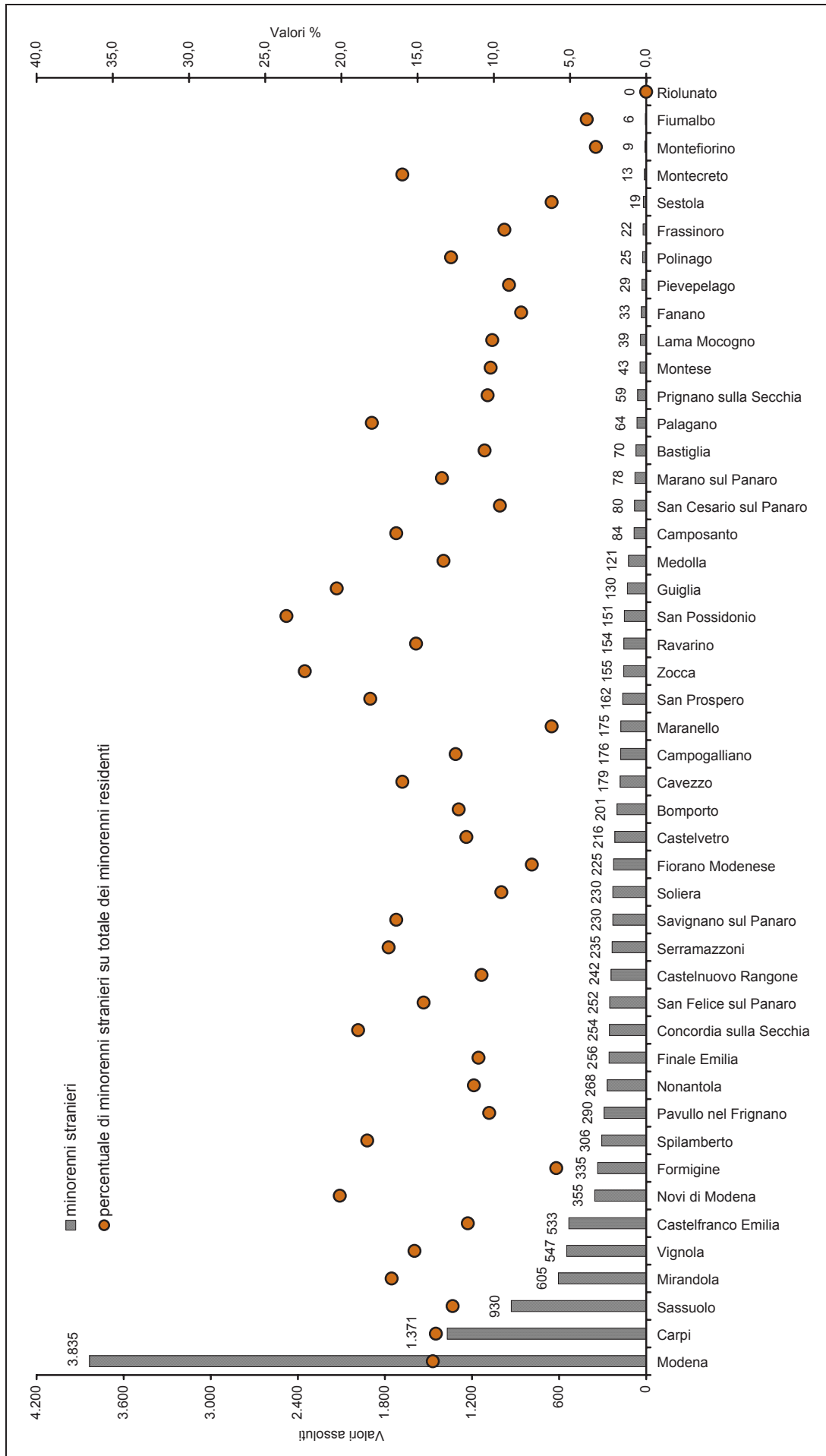

Fonte: Servizio Statistico e Osservatorio Economico e Sociale della Provincia di Modena - Elaborazioni su dati dell'anagrafe (Mod. Sir. DEM3);

**Tab.13** Cittadini stranieri residenti nei comuni della provincia di Modena per classe di età - Al 31.12.2005 - Valori assoluti – COMUNI

| COMUNI                     | CLASSI DI ETÀ |              |              |              |              |               |               |              |             | TOTALE        |
|----------------------------|---------------|--------------|--------------|--------------|--------------|---------------|---------------|--------------|-------------|---------------|
|                            | 0-2           | 3-5          | 6-10         | 11-13        | 14-18        | 19-29         | 30-49         | 50-64        | 65 ed oltre |               |
| Bastiglia                  | 18            | 15           | 20           | 9            | 10           | 75            | 119           | 19           | 5           | 290           |
| Bomporto                   | 44            | 35           | 51           | 34           | 44           | 144           | 257           | 27           | 5           | 641           |
| Campogalliano              | 50            | 38           | 49           | 22           | 22           | 125           | 284           | 41           | 7           | 638           |
| Camposanto                 | 19            | 15           | 30           | 12           | 10           | 59            | 114           | 13           | 0           | 272           |
| Carpi                      | 320           | 290          | 374          | 160          | 288          | 1.101         | 2.455         | 302          | 60          | 5.350         |
| Castelfranco Emilia        | 154           | 116          | 130          | 62           | 96           | 394           | 953           | 131          | 19          | 2.055         |
| Castelnuovo Rangone        | 56            | 65           | 61           | 29           | 39           | 173           | 417           | 58           | 8           | 906           |
| Castelvetro                | 62            | 41           | 58           | 23           | 38           | 168           | 338           | 35           | 5           | 768           |
| Cavezzo                    | 47            | 37           | 42           | 19           | 42           | 126           | 274           | 24           | 7           | 618           |
| Concordia sulla Secchia    | 72            | 52           | 53           | 41           | 49           | 172           | 314           | 46           | 4           | 803           |
| Fanano                     | 8             | 8            | 12           | 2            | 4            | 36            | 76            | 16           | 1           | 163           |
| Finale Emilia              | 63            | 64           | 64           | 28           | 47           | 212           | 464           | 61           | 10          | 1.013         |
| Fiorano Modenese           | 59            | 49           | 59           | 29           | 38           | 169           | 382           | 54           | 15          | 854           |
| Fiumalbo                   | 0             | 3            | 1            | 0            | 3            | 8             | 15            | 1            | 1           | 32            |
| Formigine                  | 79            | 81           | 79           | 45           | 74           | 339           | 718           | 114          | 18          | 1.547         |
| Frassinoro                 | 5             | 4            | 8            | 0            | 6            | 14            | 39            | 5            | 2           | 83            |
| Guiglia                    | 39            | 21           | 26           | 24           | 24           | 100           | 196           | 28           | 7           | 465           |
| Lama Mocogno               | 4             | 13           | 9            | 7            | 6            | 41            | 61            | 12           | 4           | 157           |
| Maranello                  | 37            | 53           | 38           | 19           | 34           | 184           | 315           | 51           | 16          | 747           |
| Marano sul Panaro          | 19            | 13           | 25           | 9            | 17           | 60            | 117           | 15           | 4           | 279           |
| Medolla                    | 37            | 26           | 28           | 18           | 16           | 79            | 156           | 25           | 3           | 388           |
| Mirandola                  | 174           | 127          | 133          | 72           | 123          | 472           | 922           | 94           | 33          | 2.150         |
| Modena                     | 985           | 787          | 898          | 519          | 851          | 3.803         | 8.231         | 1.274        | 245         | 17.593        |
| Montecreto                 | 3             | 0            | 3            | 4            | 4            | 14            | 18            | 3            | 1           | 50            |
| Montefiorino               | 3             | 1            | 3            | 1            | 1            | 16            | 30            | 6            | 0           | 61            |
| Montese                    | 13            | 10           | 6            | 7            | 11           | 62            | 88            | 8            | 0           | 205           |
| Nonantola                  | 69            | 58           | 72           | 33           | 52           | 191           | 461           | 70           | 12          | 1.018         |
| Novi di Modena             | 92            | 75           | 84           | 46           | 72           | 242           | 512           | 64           | 9           | 1.196         |
| Palagano                   | 15            | 11           | 14           | 11           | 22           | 48            | 96            | 18           | 2           | 237           |
| Pavullo nel Frignano       | 67            | 57           | 77           | 38           | 63           | 248           | 517           | 60           | 21          | 1.148         |
| Pievepelago                | 6             | 3            | 12           | 4            | 4            | 39            | 66            | 8            | 2           | 144           |
| Polinago                   | 7             | 7            | 5            | 3            | 5            | 25            | 65            | 10           | 0           | 127           |
| Prignano sulla Secchia     | 12            | 13           | 16           | 4            | 17           | 32            | 100           | 12           | 2           | 208           |
| Ravarino                   | 32            | 41           | 39           | 18           | 26           | 110           | 237           | 19           | 8           | 530           |
| Riolunato                  | 0             | 0            | 0            | 0            | 0            | 4             | 8             | 5            | 0           | 17            |
| San Cesario sul Panaro     | 19            | 21           | 26           | 8            | 8            | 47            | 135           | 16           | 3           | 283           |
| San Felice sul Panaro      | 62            | 55           | 75           | 28           | 40           | 188           | 412           | 47           | 9           | 916           |
| San Possidonio             | 45            | 35           | 38           | 17           | 22           | 110           | 212           | 23           | 3           | 505           |
| San Prospero               | 36            | 38           | 49           | 20           | 26           | 90            | 234           | 23           | 10          | 526           |
| Sassuolo                   | 244           | 196          | 244          | 110          | 174          | 819           | 1.801         | 260          | 51          | 3.899         |
| Savignano sul Panaro       | 54            | 46           | 62           | 39           | 37           | 168           | 325           | 43           | 8           | 782           |
| Serramazzoni               | 50            | 53           | 63           | 38           | 43           | 152           | 364           | 62           | 9           | 834           |
| Sestola                    | 4             | 3            | 5            | 4            | 3            | 24            | 41            | 12           | 3           | 99            |
| Soliera                    | 68            | 46           | 57           | 28           | 35           | 176           | 352           | 34           | 5           | 801           |
| Spilamberto                | 74            | 57           | 70           | 48           | 76           | 267           | 457           | 71           | 15          | 1.135         |
| Vignola                    | 128           | 110          | 142          | 80           | 109          | 470           | 825           | 142          | 24          | 2.030         |
| Zocca                      | 30            | 34           | 43           | 19           | 36           | 110           | 208           | 39           | 6           | 525           |
| <b>PROVINCIA DI MODENA</b> | <b>3.484</b>  | <b>2.923</b> | <b>3.453</b> | <b>1.791</b> | <b>2.767</b> | <b>11.706</b> | <b>24.781</b> | <b>3.501</b> | <b>682</b>  | <b>55.088</b> |

(continua)

**Tab.14** Cittadini stranieri residenti nei comuni della provincia di Modena per classe di età - Al 31.12.2005 - Valori assoluti - AREE SOVRACOMUNALI

| AREE SOVRACOMUNALI   | CLASSI DI ETÀ |              |              |              |              |               |               |              |             | TOTALE        |
|--|---------------|--------------|--------------|--------------|--------------|---------------|---------------|--------------|-------------|---------------|
|  | 0-2           | 3-5          | 6-10         | 11-13        | 14-18        | 19-29         | 30-49         | 50-64        | 65 ed oltre |               |
| <b>AREE DI SISTEMA</b>   |               |              |              |              |              |               |               |              |             |               |
| Bassa pianura  | 647           | 524          | 596          | 301          | 447          | 1.750         | 3.614         | 420          | 88          | 8.387         |
| Area metropolitana   | 2.552         | 2.145        | 2.529        | 1.315        | 2.051        | 8.923         | 19.062        | 2.761        | 529         | 41.867        |
| Collina e montagna   | 285           | 254          | 328          | 175          | 269          | 1.033         | 2.105         | 320          | 65          | 4.834         |
| <b>COMUNI A CINTURA DEL CAPOLUOGO</b>  |               |              |              |              |              |               |               |              |             |               |
| Cintura nord   | 205           | 157          | 198          | 92           | 119          | 567           | 1.216         | 164          | 29          | 2.747         |
| Cintura sud  | 382           | 340          | 366          | 192          | 293          | 1.220         | 2.680         | 390          | 63          | 5.926         |
| <b>COMUNITÀ MONTANE</b>  |               |              |              |              |              |               |               |              |             |               |
| Modena OVEST<br>del Frignano   | 35            | 29           | 41           | 16           | 46           | 110           | 265           | 41           | 6           | 589           |
| Modena EST   | 149           | 147          | 187          | 100          | 135          | 591           | 1.231         | 189          | 42          | 2.771         |
|  | 101           | 78           | 100          | 59           | 88           | 332           | 609           | 90           | 17          | 1.474         |
| <b>DISTRETTI SANITARI</b>  |               |              |              |              |              |               |               |              |             |               |
| N° 1 di Carpi  | 530           | 449          | 564          | 256          | 417          | 1.644         | 3.603         | 441          | 81          | 7.985         |
| N° 2 di Mirandola  | 555           | 449          | 512          | 255          | 375          | 1.508         | 3.102         | 356          | 79          | 7.191         |
| N° 3 di Modena   | 985           | 787          | 898          | 519          | 851          | 3.803         | 8.231         | 1.274        | 245         | 17.593        |
| N° 4 di Sassuolo   | 454           | 408          | 461          | 219          | 366          | 1.621         | 3.481         | 520          | 106         | 7.636         |
| N° 5 di Pavullo  | 149           | 147          | 187          | 100          | 135          | 591           | 1.231         | 189          | 42          | 2.771         |
| N° 6 di Vignola  | 475           | 397          | 493          | 278          | 387          | 1.578         | 2.971         | 439          | 77          | 7.095         |
| N° 7 di Castelfranco Emilia  | 336           | 286          | 338          | 164          | 236          | 961           | 2.162         | 282          | 52          | 4.817         |
| <b>DISTRETTI SCOLASTICI</b>  |               |              |              |              |              |               |               |              |             |               |
| N° 15 di Carpi   | 412           | 365          | 458          | 206          | 360          | 1.343         | 2.967         | 366          | 69          | 6.546         |
| N° 16 di Mirandola   | 555           | 449          | 512          | 255          | 375          | 1.508         | 3.102         | 356          | 79          | 7.191         |
| N° 17-18 di Modena e<br>Castelfranco   | 1.569         | 1.279        | 1.473        | 810          | 1.259        | 5.505         | 11.903        | 1.760        | 332         | 25.890        |
| N° 19 di Sassuolo  | 454           | 408          | 461          | 219          | 366          | 1.621         | 3.481         | 520          | 106         | 7.636         |
| N° 20 di Pavullo   | 149           | 147          | 187          | 100          | 135          | 591           | 1.231         | 189          | 42          | 2.771         |
| N° 21 di Vignola   | 345           | 275          | 362          | 201          | 272          | 1.138         | 2.097         | 310          | 54          | 5.054         |
| <b>CENTRI PER L'IMPIEGO</b>  |               |              |              |              |              |               |               |              |             |               |
| Area di Carpi  | 412           | 365          | 458          | 206          | 360          | 1.343         | 2.967         | 366          | 69          | 6.546         |
| Area di Mirandola  | 555           | 449          | 512          | 255          | 375          | 1.508         | 3.102         | 356          | 79          | 7.191         |
| Area di Modena   | 1.439         | 1.157        | 1.342        | 733          | 1.144        | 5.065         | 11.029        | 1.631        | 309         | 23.849        |
| Area di Sassuolo   | 454           | 408          | 461          | 219          | 366          | 1.621         | 3.481         | 520          | 106         | 7.636         |
| Area di Pavullo  | 149           | 147          | 187          | 100          | 135          | 591           | 1.231         | 189          | 42          | 2.771         |
| Area di Vignola  | 475           | 397          | 493          | 278          | 387          | 1.578         | 2.971         | 439          | 77          | 7.095         |
| <b>DISTRETTI A.R.P.A.</b>  |               |              |              |              |              |               |               |              |             |               |
| Carpi-Mirandola  | 1.129         | 951          | 1.137        | 550          | 850          | 3.356         | 7.034         | 821          | 171         | 15.999        |
| Modena   | 1.412         | 1.166        | 1.315        | 718          | 1.142        | 5.072         | 11.199        | 1.704        | 312         | 24.040        |
| Sassuolo-Vignola   | 677           | 565          | 698          | 357          | 523          | 2.305         | 4.560         | 671          | 138         | 10.494        |
| Pavullo  | 266           | 241          | 303          | 166          | 252          | 973           | 1.988         | 305          | 61          | 4.555         |
| <b>FORME ASSOCIATIVE DELLE AUTONOMIE LOCALI</b>  |               |              |              |              |              |               |               |              |             |               |
| Associazione dei Comuni<br>modenesi del Distretto<br>Ceramico  | 419           | 379          | 420          | 203          | 320          | 1.511         | 3.216         | 479          | 100         | 7.047         |
| Associazione intercomuna-<br>le dei Comuni di Campo-<br>galliano, Carpi, Novi di<br>Modena e Soliera | 530           | 449          | 564          | 256          | 417          | 1.644         | 3.603         | 441          | 81          | 7.985         |
| Unione Comuni del<br>Sorbara   | 94            | 91           | 110          | 61           | 80           | 329           | 613           | 65           | 18          | 1.461         |
| Unione Comuni Modenesi<br>dell'Area Nord   | 555           | 449          | 512          | 255          | 375          | 1.508         | 3.102         | 356          | 79          | 7.191         |
| Unione "Terre di Castelli"   | 374           | 319          | 393          | 219          | 299          | 1.246         | 2.362         | 349          | 60          | 5.621         |
| <b>PROVINCIA DI MODENA</b>   | <b>3.484</b>  | <b>2.923</b> | <b>3.453</b> | <b>1.791</b> | <b>2.767</b> | <b>11.706</b> | <b>24.781</b> | <b>3.501</b> | <b>682</b>  | <b>55.088</b> |

Fonte: Servizio Statistico e Osservatorio Economico e Sociale della Provincia di Modena - Elaborazioni su dati per età dell'anagrafe (Mod. Sir. DEM1s)

**Essere anziani in immigrazione**  
**Consiglio Nazionale Donne Italiane – CNDI/Roma, 1° dicembre 2006**

## 2. Il pensionamento degli immigrati: previsioni per i prossimi 20 anni

### I primi risultati di una ricerca Inps/Dossier Statistico Immigrazione Caritas/Migrantes

#### Criteria per una stima dei flussi di pensionamento degli immigrati

I fattori sui quali impostare le stime sul futuro pensionistico degli immigrati sono fondamentalmente quattro: le classi di età degli immigrati, la normativa sull'età

pensionabile per i cittadini extracomunitari non rimpatriati (60 per le donne, 65 per gli uomini e 57 anni di età e 35 di contribuzione per la pensione di anzianità), la ripartizione di genere e lo scaglionamento degli anni del prossimo pensionamento.

ITALIA. Soggiornanti stranieri per classi di età (31.12.2005)

| Classi di età | Totale           | UE             | ExtraUE          | Maschi           | Femmine          |
|---------------|------------------|----------------|------------------|------------------|------------------|
| 0-18          | 586.00           | (25.000)       | (561.000)        | 292.000          | 269.000          |
| 19-40         | 1.659.000        | 70.000         | 1.589.000        | 906.000          | 683.000          |
| 41-60         | 700.000          | 43.000         | 657.000          | 361.000          | 296.000          |
| 60 e più      | 90.000           | 17.000         | 73.000           | 36.000           | 37.000           |
| <b>Totale</b> | <b>3.035.000</b> | <b>155.000</b> | <b>2.880.000</b> | <b>1.595.000</b> | <b>1.285.000</b> |

FONTE: Dossier Statistico Immigrazione Caritas/Migrantes. Elaborazioni e stime su dati del Ministero dell'Interno integrati con i dati Istat sui minori

La ripartizione degli stranieri per classi di età si può ricavare dall'archivio dei soggiornanti del Ministero dell'Interno completato con il numero dei minori soggiornanti 19,3% per la fascia 0-18 anni, 54,7% per la fascia 19-40 anni, 23,0% per la fascia 41-60 anni e 3,0% per la fascia 61 anni e oltre. Questa ripartizione, simile a quella ricavata dai dati Istat sui residenti, ha il vantaggio supplementare di includere anche i lavoratori che, seppure regolarmente soggiornanti, non sono ancora iscritti in anagrafe, o perché ancora non hanno potuto stipulare

un contratto di affitto o perché la relativa pratica è ancora in corso: secondo la valutazione del Dossier Caritas/Migrantes 2006, sono più di 350.000 le persone in situazione di precarietà anagrafica.

La presente stima non ha tenuto conto di alcune varianti restrittive, peraltro non sempre agevolmente quantificabili, e, pertanto, i risultati conclusivi – di per sé già contenuti nel loro valore numerico - molto probabilmente possono essere in qualche modo sopravvalutati rispetto ai flussi effettivi di pensionamento.



## I flussi di pensionamento dal 2006 al 2020 in Italia

**Classe di età 60 anni e più extracomunitari.** Gli ultrasessantenni nella nostra stima si ripartiscono in 36.000 maschi e 37.000 donne.

**Maschi.** Per i maschi l'età pensionabile, sia come lavoratori dipendenti che come autonomi, è fissata a 65 anni. Confrontando l'archivio dei residenti con quello dei soggiornanti sembra fondato ritenere che la metà dei soggiornanti (18.000) compresi in questa classe di età abbia un'età compresa tra i 60 e i 64 anni: non avendo altri elementi specifici al riguardo, possiamo ritenere che essi siano ripartiti in maniera uniforme in ciascuno di questi anni per cui, a partire dal 2010, si avrà un flusso di pensionati annuale di 3.600 persone.

Non disponiamo di elementi precisi (e quindi non ne teniamo conto) per disaggregare quelli che sono già pensionati, o sono familiari venuti per ricongiungimento familiare e anche quelli che hanno lavorato in una maniera così saltuaria da non aver maturato i 20 anni di contributi.

Per il periodo antecedente (2006-2009) ipotizziamo che tra gli immigrati maschi vi possa essere un flusso di 500 pensionamenti per anzianità l'anno e questo a causa della precarietà dei lavori svolti e dalla diffusa pratica dell'evasione contributiva, fattori che rendono difficoltoso agli immigrati questo tipo di pensionamento.

**Donne.** Per le 37.000 donne ultrasessantenni bisogna considerare che l'età di pensionamento si colloca a 60 anni. Non teniamo conto che per le lavoratrici autonome il pensionamento si eleva al 65° anno di età e le inglobiamo nella stima complessiva per mancanza di elementi indispensabili per una specifica disaggregazione, precisando però la loro ridotta incidenza sul totale.

Possiamo ipotizzare, facendo riferimento agli studi sul rapporto tra l'immigrazione al femminile e il mercato lavorativo, che poco meno della metà (17.000) siano venute per ricongiungimento familiare senza essersi formalmente inserite, oppure lo abbiano fatto in maniera così sporadica da non aver

maturato una posizione contributiva di una certa consistenza.

Restano, quindi, 20.000 donne, delle quali 10.000 possono essere già andate in pensione in precedenza e 10.000 andranno in pensione al ritmo di 2.500 l'anno nel periodo 2006-2009.

Quindi, il flusso di pensionamento delle lavoratrici e dei lavoratori extracomunitari nella seconda metà dell'attuale decade potrebbe essere molto contenuto (3.000 l'anno, ai quali si aggiungono i comunitari).

**Comunitari con 60 anni e più.** Dei 17.000 ultrasessantenni comunitari, una parte minoritaria (per ipotesi 3.000) potrà già essere andata in pensione secondo l'ordinamento pensionistico dello Stato membro di appartenenza o disporrà di mezzi propri. Tra i restanti 14.000, per lo più neo-comunitari (esclusi i polacchi e bulgari, inglobati nella nostra stima tra i lavoratori extracomunitari), interessati al pensionamento, 2.000, tra uomini e donne, andranno in pensione a partire dal 2010 e 1.000 donne l'anno andranno in pensione già a partire dal 2006.

**Classe di età 41-60 anni extracomunitari.** Questa classe di età include 361.000 maschi e 296.000 donne. Non avendo elementi sufficienti a disaggregare i lavoratori per i singoli anni compresi nella fascia, ipotizziamo che essi siano ripartiti in maniera uniforme, e cioè che i maschi siano 18.000 e le donne 15.000 per ciascun anno; di conseguenza, a partire dal 2010 i flussi di pensionamento dovrebbero essere ulteriormente alimentate annualmente da 15.000 donne e dal 2015 anche da 18.000 maschi.

**Classe di età 41-60 comunitari.** Poiché i cittadini comunitari, rispetto agli altri immigrati, sono più anziani, abbiamo ritenuto opportuno maggiorare leggermente i flussi di pensionamento annuali, portandoli a 2.500 l'anno.

**Uno sguardo d'insieme.** Nella nostra stima che si estende fino al 2020 non abbiamo, invece, preso in considerazione la classe di età 19-40 anni, che include 1.659.000 persone, perché per 20-25 anni questi lavoratori saranno contributori netti del sistema pensionistico italiano.

Il flusso di pensionamento dei lavoratori stranieri, nella stima condotta dal Dossier Statistico Immigrazione Caritas/Migrantes in collaborazione con l'Inps, è contrassegnata da questi ritmi annuali:

- 4.000 domande di pensione nella seconda parte di questa decade (2006-2009)
- 20.600 nel periodo 2010-2014
- 35.500 nel periodo 2015-2020.

Attualmente, tra i 55 milioni di italiani (esclusi, quindi, dal computo i cittadini stranieri) i pensionati di vecchiaia sono 10 milioni e 750 mila.

Stimando che nel 2015 gli stranieri presenti possano essere 6 milioni e che il flusso di pensionamento dal 2006 al 2015 possa coinvolgere al loro interno 152.000 persone, sommandole alle 100.000 già attualmente in pensione, si arriva ad una somma complessiva di 252.000.

Pertanto, tra gli italiani attualmente vi è 1 pensionato ogni 5 residenti, mentre tra gli immigrati nel 2015, secondo la presente stima completata con le risultanze dell'archivio Inps, vi sarà 1 pensionato ogni 24 residenti.

Nel periodo 2006-20015 il flusso più consistente di pensionati immigrati, comunitari e non, riguarderà queste regioni: Lombardia 32.000, Lazio 25.000, Emilia Romagna 14.000, Piemonte 10.000, Campania 9.000, Sicilia 5.000, tre regioni a quota 4.000 (Liguria e Friuli Venezia Giulia, Marche), Trentino Alto Adige e Puglia 3.000, tre regioni a quota 2.000 (Abruzzo, Calabria), Sardegna 1.000 e Molise e Basilicata con meno di 1.000 pensionati.

Come aree prevalgono il Nord Ovest (47.000) e il Centro (44.000) quasi allo stesso livello, il Nord Est si colloca saldamente al terzo posto (36.000) e, quindi, seguono il Sud (18.000) e le Isole (6.000). Al Nord spetta il 55% dei pensionati immigrati e al Centro il 29%: a primeggiare saranno la Lombardia con un quinto e il Lazio con un sesto del totale.

### Una pensione integrata al minimo

Il reddito da lavoro è quello più efficace per liberarsi dalla povertà, almeno durante il

periodo della vita attiva. E' differente la prospettiva da pensionati, quando gli immigrati sembrano destinati ad ingrossare le fila dei poveri e questo perché le loro pensioni il più delle volte saranno integrate al trattamento minimo (circa 500 euro al mese).

Un riscontro ufficiale, che attesta la credibilità di questo scenario, lo si ritrova nei dati Inps sulle retribuzioni corrisposte ai lavoratori extracomunitari. La retribuzione media percepita dai lavoratori immigrati nel 2003 è stata pari a 9.423 euro annuali (785,25 al mese), all'incirca il 40% in meno rispetto alle retribuzioni medie degli italiani, differenza solo in parte colmata per il fatto che vi è una quota di lavoro svolta in nero o solo con parziale copertura contributiva.

### ITALIA. Classi di retribuzioni di lavoratori extracomunitari per mesi di lavoro (2003)

| Mesi di lavoro | Numero lavoratori | %    | Retribuzione media annua |
|----------------|-------------------|------|--------------------------|
| 0              | 72.331            | 4,9  | 393                      |
| 0-3            | 166.821           | 11,3 | 1.570                    |
| 3-6            | 161.591           | 11,1 | 3.533                    |
| 6-9            | 209.411           | 14,2 | 5.889                    |
| 9-12           | 860.872           | 58,5 | 8.245                    |

FONTE: Dossier Statistico Immigrazione Caritas/Migrantes. Elaborazioni su dati INPS

Il 58,5% dei lavoratori – che hanno lavorato per periodi superiori a 9 mesi - si avvicina alla media e un altro 14,2% non ne è molto lontano con 5.889 euro: sono quelli che lavorano più di sei mesi o quasi tutto l'anno. Invece, chi lavora fino a 3 mesi percepisce, mediamente, solo 1.570 euro e arriva a 3.533 euro l'anno se l'occupazione si è protratta tra i 3 e i 6 mesi. La situazione più deficitaria coinvolge quelli che hanno lavorato meno di un mese e hanno ricevuto una retribuzione teorica di appena 393 euro.

Partendo dal presupposto che una carriera assicurativa di 40 anni consente di arrivare al 60% della retribuzione, ne consegue che salvo un numero ridotto di casi, le retribuzioni

percepiti dagli immigrati daranno luogo solo a una pensione integrata al minimo, per cui la situazione dei beneficiari sarà molto disagiata.

Riprendendo l'insieme di questi ragionamenti, si può affermare che gli immigrati di prima generazione, dopo aver svolto un

ruolo estremamente positivo a beneficio del paese di arrivo, con il loro lavoro, e del paese di origine, con l'invio delle rimesse, sono destinati ad alimentare le fila dei nuovi poveri e a soggiacere a processi di emarginazione, a meno che non vengano adottate per tempo adeguate contromisure.

#### ITALIA. Flussi di pensionamento dei cittadini stranieri

| Anno       | Donne Extracomunitari | Maschi Extracomunitari | Maschi e donne Comunitari | Totale         |
|------------|-----------------------|------------------------|---------------------------|----------------|
| 2006       | 2.500                 | 500                    | 1.000                     | 4.000          |
| 2007       | 2.500                 | 500                    | 1.000                     | 4.000          |
| 2008       | 2.500                 | 500                    | 1.000                     | 4.000          |
| 2009       | 2.500                 | 500                    | 1.000                     | 4.000          |
| 2010       | 15.000                | 3.600                  | 2.000                     | 20.600         |
| 2011       | 15.000                | 3.600                  | 2.000                     | 20.600         |
| 2012       | 15.000                | 3.600                  | 2.000                     | 20.600         |
| 2013       | 15.000                | 3.600                  | 2.000                     | 20.600         |
| 2014       | 15.000                | 3.600                  | 2.000                     | 20.600         |
| 2015       | 15.000                | 18.000                 | 2.500                     | 35.500         |
| 2016       | 15.000                | 18.000                 | 2.500                     | 35.500         |
| 2017       | 15.000                | 18.000                 | 2.500                     | 35.500         |
| 2018       | 15.000                | 18.000                 | 2.500                     | 35.500         |
| 2019       | 15.000                | 18.000                 | 2.500                     | 35.500         |
| 2020       | 15.000                | 18.000                 | 2.500                     | 35.500         |
| <b>TOT</b> | <b>175.000</b>        | <b>128.000</b>         | <b>29.000</b>             | <b>332.000</b> |

FONTE: Dossier Statistico Immigrazione Caritas/Migrantes. Elaborazioni su dati del Ministero dell'Interno

#### ITALIA - Soggiornanti stranieri per classi di età al 31.12.2005 e pensionamenti 2006-2015

| Provincia    | 0-18   | 19 - 40 | 41 - 60 | oltre 60 | Totale  | 0-18 | 19 - 40 | 41 - 60 | oltre | Pensionati |
|--------------|--------|---------|---------|----------|---------|------|---------|---------|-------|------------|
| Valle 'Aosta | 1.108  | 2.980   | 1.118   | 128      | 5.334   | 20,8 | 55,9    | 21,0    | 2,4   | 243        |
| Piemonte     | 50.846 | 131.777 | 49.365  | 6.173    | 238.161 | 21,3 | 55,3    | 20,7    | 2,6   | 10.725     |
| Lombardia    |        | 395.230 | 149.312 | 16.413   | 711.059 | 21,1 | 55,6    | 21,0    | 2,3   | 32.439     |
| Liguria      | 14.385 | 41.603  | 19.129  | 3.589    | 78.706  | 18,3 | 52,9    | 24,3    | 4,6   | 4.156      |
| Bolzano      | 5.422  | 16.451  | 6.802   | 1.563    | 30.238  | 17,9 | 54,4    | 22,5    | 5,2   | 1.478      |
| Trento       | 7.658  | 16.110  | 6.904   | 901      | 31.573  | 24,3 | 51,0    | 21,9    | 2,9   | 1.500      |
| Trentino A.  | 13.080 | 32.561  | 13.706  | 2.464    | 61.811  | 21,2 | 52,7    | 22,2    | 4,0   | 2.978      |
| Veneto       | 75.496 | 170.436 | 63.174  | 6.641    | 315.747 | 23,9 | 54,0    | 20,0    | 2,1   | 13.725     |
| Friuli V. G. | 14.493 | 44.674  | 21.134  | 3.140    | 83.441  | 17,4 | 53,5    | 25,3    | 3,8   | 4.591      |

|            |        |         |         |        |         |      |      |      |     |         |
|------------|--------|---------|---------|--------|---------|------|------|------|-----|---------|
| Emilia R.  | 67.627 | 169.540 | 67.686  | 7.270  | 312.123 | 21,7 | 54,3 | 21,7 | 2,3 | 14.705  |
| Nord ovest |        | 571.590 | 218.924 | 26.303 |         | 20,9 | 55,3 | 21,2 | 2,5 | 47.563  |
| Nord est   |        | 417.211 | 165.700 | 19.515 | 773.122 | 22,1 | 54,0 | 21,4 | 2,5 | 35.999  |
| NORD       |        | 988.801 | 384.624 | 45.818 |         | 21,4 | 54,7 | 21,3 | 2,5 | 83.562  |
| Toscana    | 47.451 | 134.475 | 54.363  | 8.382  | 244.671 | 19,4 | 55,0 | 22,2 | 3,4 | 11.811  |
| Marche     | 22.083 | 50.365  | 19.512  | 2.956  | 94.916  | 23,3 | 53,1 | 20,6 | 3,1 | 4.239   |
| Umbria     | 12.645 | 32.692  | 14.317  | 2.487  | 62.141  | 20,3 | 52,6 | 23,0 | 4,0 | 3.110   |
| Lazio      | 51.092 | 233.741 | 115.362 | 18.628 | 418.823 | 12,2 | 55,8 | 27,5 | 4,4 | 25.063  |
| CENTRO     |        | 451.273 | 203.554 | 32.453 | 820.551 | 16,2 | 55,0 | 24,8 | 4,0 | 44.223  |
| Abruzzo    | 9.746  | 25.174  | 9.841   | 1.599  | 46.360  | 21,0 | 54,3 | 21,2 | 3,4 | 2.138   |
| Campania   | 13.713 | 75.010  | 44.499  | 3.137  | 136.359 | 10,1 | 55,0 | 32,6 | 2,3 | 9.668   |
| Molise     | 833    | 2.742   | 1.144   | 156    | 4.875   | 17,1 | 56,2 | 23,5 | 3,2 | 249     |
| Basilicata | 1.298  | 4.205   | 1.990   | 183    | 7.676   | 16,9 | 54,8 | 25,9 | 2,4 | 432     |
| Puglia     | 12.428 | 31.938  | 13.496  | 2.290  | 60.152  | 20,7 | 53,1 | 22,4 | 3,8 | 2.932   |
| Calabria   | 5.990  | 23.865  | 11.628  | 1.116  | 42.599  | 14,1 | 56,0 | 27,3 | 2,6 | 2.526   |
| SUD        | 44.008 | 162.934 | 82.598  | 8.481  | 298.021 | 14,8 | 54,7 | 27,7 | 2,8 | 17.945  |
| Sicilia    | 18.583 | 45.638  | 23.494  | 2.520  | 90.235  | 20,6 | 50,6 | 26,0 | 2,8 | 5.104   |
| Sardegna   | 3.482  | 10.108  | 5.366   | 999    | 19.955  | 17,4 | 50,7 | 26,9 | 5,0 | 1.166   |
| ISOLE      | 22.065 | 55.746  | 28.860  | 3.519  | 110.190 | 20,0 | 50,6 | 26,2 | 3,2 | 6.270   |
| ITALIA     |        |         | 699.636 | 90.271 |         | 19,3 | 54,7 | 23,1 | 3,0 | 152.000 |

FONTE: Dossier Statistico Immigrazione Caritas/Migrantes. Elaborazioni e stime su dati del Ministero dell'Interno e dell'Inps