

# NEL TUNNEL

**ANALISI DEI DATI DELLE DICHIARAZIONI DEI REDDITI DA LAVORO  
PRESENTATE PRESSO IL CAAF CGIL DELLA PROVINCIA DI MODENA NEL 2025 SU DATI 2024.**

## ***“NEL TUNNEL. Quinta indagine sul reddito da lavoro dipendente dei/delle modenesi”***

Analisi dei dati delle dichiarazioni dei redditi presentate presso CAAF CGIL EMILIA ROMAGNA - MODENA E PROVINCIA. Anni fiscali 2016-2024. Focus sulle dichiarazioni presentate nel corso del 2025

**A cura di: FEDERCONSUMATORI MODENA APS, CGIL MODENA, CAAF CGIL EMILIA ROMAGNA - MODENA E PROVINCIA**

Giugno 2026

## IL TUNNEL. Quinta indagine sul reddito dei modenesi e delle modenesi.

*Siamo arrivati al quinto rapporto sui redditi da lavoro dipendente in provincia di Modena, elaborato sui dati della società fiscale della CGIL, largamente il primo Caaf per attività svolta nel territorio. Il rapporto analizza in dettaglio i dati di 42.284 dichiarazioni dei redditi presentate nel corso del 2025, relative all'anno precedente. Come sempre all'analisi degli ultimi dati si è associato il confronto con la serie storica dei dati, che comprende 376.000 certificazioni nel periodo 2016-2024. Anche questa volta presenteremo, nei prossimi giorni, uno specifico studio sulla condizione reddituale delle pensionate e dei pensionati modenesi, basata su circa 44.000 certificazioni presentate nel 2025. Un elemento fondamentale per ricomporre il quadro dei redditi in questa provincia, e la sua evoluzione nel tempo.*

I nostri due ultimi rapporti, "Il crollo" e "La frana", avevano titoli decisamente espliciti. Quest'anno abbiamo scelto "Nel tunnel", a significare una condizione in transizione, con una significativa avanzata dei redditi reali ma contemporaneamente con il permanere di una condizione fortemente critica. Una condizione determinata sia dalla forte perdita di potere d'acquisto dei salari nell'ultimo decennio, che dall'ulteriore allargamento della forbice reddituale, a discapito di donne, giovani e precari. Se l'anno scorso avevamo misurato un rallentamento della frana dei redditi modenesi, che aveva visto negli anni precedenti la perdita di quasi due mensilità di retribuzione per famiglia, con questa indagine esaminiamo la ripresa dei redditi avvenuta nel 2024, e la sua distribuzione variegata tra uomini e donne, tra settori produttivi, tra territori. Sull'anno precedente i 730 relativi ai redditi 2024, presentati nel 2025, consegnano un **incremento medio del potere d'acquisto del 4,6%**. Incremento importante, ma insufficiente a compensare il calo di potere d'acquisto rispetto al 2016; un calo che corrisponde, dopo questo recupero, a quasi 1.900 euro (-8,4%). Un incremento portato dal contenimento dell'inflazione, attorno all'1% nel 2024, e dai rinnovi contrattuali intervenuti in molti settori.

### Reddito delle donne, si allarga la forbice.

Con gli ultimi dati che presentiamo aumenta ancora il divario tra i redditi da lavoro di uomini e donne. I primi fanno registrare un dato medio di 24.045 euro, le seconde si fermano a 17.388 euro. Il differenziale medio, che nel 2024 era stato di 6.220 euro e nel 2016 di 5.188 euro, sale ora a 6.657 euro. Un differenziale del 28%, che scende al 25% nella fascia under 35. Per capirci, anche tra le nuove generazioni permane il differenziale, la cui crescita generale è l'effetto del minor recupero registrato dalle donne nel 2024. **Il potere d'acquisto del loro reddito è calato, dal 2016, di uno spaventoso 10,2%, contro una perdita degli uomini, anch'essa decisamente pesante, del 6%.**

Le donne hanno rapporti di lavoro più precari degli uomini, raggiungendo il 50% di forme a tempo determinato nella fascia under 35. Un terzo delle donne, rappresentate nei 730 del Caaf CGIL, hanno un reddito inferiore ai 10.000 euro annui, contro un quarto degli uomini. Le donne hanno una maggior presenza in settori economici ad elevata fragilità, come il commercio, il turismo (ristorazione, alberghi, pubblici esercizi), nei servizi socio-sanitari, in quelli di pulizia e domestici. Sempre più vistoso il fenomeno dei part-time obbligati, funzionali soltanto ad una estrema flessibilità, se non a ricatti veri e propri.

### I giovani, dati diversificati.

Ancora una volta i dati degli under 35 sono estremamente variegati, per settore. I redditi registrati nei 730 presentati nel 2025 e riferiti al 2024 vedono una crescita di potere d'acquisto, rispetto al 2016, del 7,2% nel settore della logistica e trasporto merci e del 4,9% nel vasto settore manifatturiero, comprendente meccanica, ceramica, gomma-plastica, agroalimentare e tessile. Cresce anche, tra i più giovani, il reddito in edilizia, dell'1,5%. I redditi nel commercio calano del 6%, quelli dei servizi sociosanitari ed educativi privati scendono del 7%. Chiude la classifica il settore del turismo, ristorazione, alberghi e pubblici esercizi, con uno spaventoso -21% di perdita di potere d'acquisto, ancora in peggioramento nell'ultimo anno. Questo, peraltro, nel settore a maggior presenza di giovani.

### Il poverissimo turismo modenese.

Non è più tollerabile che di turismo a Modena si parli soltanto per i numeri delle presenze di chi soggiorna in città e provincia. Da anni si sovrastimano gli effetti del turismo nella nostra provincia. Un settore importante,

ma che in nessun modo è destinato a compensare le crisi del manifatturiero. Nel bilancio del turismo a Modena e provincia deve obbligatoriamente entrare il tema del lavoro, sempre più povero, ormai poverissimo, sempre più precario e sempre più nero e grigio. Dai part-time a 12 ore settimanali nei bar e nei ristoranti, ai quali corrisponde un orario effettivo di 60/70 ore, agli appalti alberghieri, da indagare, all'oscurità fitta del lavoro nel settore degli affitti turistici. Se il futuro di Modena è il turismo, dal punto di vista dei redditi e della regolarità del lavoro, è un futuro davvero triste, anzi tristissimo.

### **Territori. Sassuolo sorpassa Modena.**

Era un sorpasso atteso, quello di Sassuolo su Modena. Nove anni fa la distanza tra i redditi da lavoro dei due distretti era del 6,5% in favore di Modena; ora il sorpasso di Sassuolo, con lo 0,9% in più del capoluogo. Ma pressoché tutti i territori guadagnano terreno su Modena, il cui impoverimento è forse legato alla crescita di un terziario povero, o poverissimo come nel caso del turismo. Ma è stata soprattutto la performance dei redditi nel distretto di Sassuolo, cresciuti del 6,1%, a determinare questo sorpasso. Modena e Carpi si muovono attorno alla media provinciale in crescita del 4,6%, con Castelfranco poco sotto, al 4,2% (a Castelfranco Emilia e a Carpi prosegue la dinamica di contrazione di lungo periodo). Mirandola continua a registrare, dopo l'ottimo dato del 2023, una crescita del 5,1%, mentre l'area collinare-montana vede la crescita al 5,2%. Stupisce il dato negativo dell'Area di Vignola, dove la crescita è la più bassa della provincia, con il 2,6%.

I dati migliori, nel confronto con il 2016, si registrano nella Mobilità generale nell'area di Sassuolo, nella Meccanica in quella a Vignola e nell'Area Montana, nella Gomma-Plastica nell'Area di Mirandola. Malissimo il Turismo/ristorazione in Appennino, dove il calo raggiunge il 30%.

### **Le distanze tra casa e lavoro.**

La nostra è una provincia ad alta mobilità; una mobilità che incide sulla qualità della vita delle persone, sull'ambiente e certamente sui redditi. In questo senso può essere interessante esaminare gli spostamenti pendolari all'interno della provincia. Con grandissima evidenza Modena è il polo di attrazione del lavoro, in particolare per il Distretto di Castelfranco, dove quasi la metà delle persone lavorano a Modena, seguiti dal 37% di Vignola e Carpi. Non a caso stiamo parlando delle direttrici di traffico maggiormente intasate.

### **Cosa resta dei redditi da lavoro? Le famiglie modenesi e la crisi dei redditi.**

Per la prima volta esaminiamo, tramite una simulazione, quanto pesano sui redditi lordi delle famiglie le spese base, quelle obbligate, cioè le spese mensili per l'abitazione, quelle alimentari, le utenze, i trasporti ed i carburanti. Solo in un nucleo dove i genitori hanno due redditi importanti, un figlio a carico e da 45 a 65 anni, il carico delle spese base è attorno al 42% del reddito familiare lordo. Con due redditi, un paio di figli a carico, ed un'età tra 45 e 55 si supera il 60%. Ma se la coppia ha meno di 35 anni, non ha figli, ed i due redditi sono quelli del settore dei Servizi, si sale al 75%. Resta decisamente troppo poco, o nulla, per rispondere agli imprevisti e per programmare il futuro.

### **L'evoluzione del reddito nei settori produttivi.**

L'unico settore dove si registra rispetto al 2016 una crescita dei redditi reali, in provincia di Modena, è quello della Logistica/trasporto merci, con il +2,5%. Il settore della Gomma-Plastica mantiene fermo il potere d'acquisto delle retribuzioni, mentre nella Meccanica agricola in nove anni, i redditi sono calati dell'1,5%; un dato che, nella Meccanica generale, sale a -3,5%. In Edilizia il calo del potere d'acquisto delle retribuzioni medie è stato del 4%. Tutti oltre un calo del 10% gli altri settori, con l'Alimentazione e la Ceramica-Piastrelle a -11,3%, la Sanità Privata a -11,5%, la Sanità Pubblica a -12,4% (da indagare), il Commercio a -16% e, solito fanalino di coda, il settore turistico a -23%.

### **Conclusioni**

Lo abbiamo scritto nelle amare conclusioni dell'anno scorso e lo ribadiamo anche nelle attuali: non ci rassegniamo alla traiettoria imboccata a Modena.

Politicamente il primo tema per noi è la condizione delle donne, con l'aumento della disuguaglianza nella distribuzione del reddito rispetto alla componente maschile. Un dato uniforme, indipendentemente dal settore produttivo in cui le donne sono impiegate. Anche a Modena, frequentemente, le donne subiscono

contratti part time involontari e troppo spesso sono impiegate in settori di elevata precarietà e di frequenti irregolarità.

Una delle notizie di quest'anno riguarda Sassuolo, che nella produzione di ricchezza per i lavoratori, sorpassa Modena. A livello di economia bisognerebbe chiedersi quanto abbia giovato a Modena la scelta di investire nel turismo, un settore a basso valore aggiunto e con non poche responsabilità alla base dei fenomeni di speculazione sugli affitti, che tanto stanno nuocendo ai lavoratori. Allo stesso tempo occorre ragionare su come qualificare il lavoro nel campo del turismo e della ristorazione. Se questo è diventato un pezzo di economia rilevante della città allora si debbono garantire livelli retributivi legali e dignitosi ai lavoratori e alle lavoratrici.

Concludiamo con un'osservazione positiva: c'è un po' di luce nel tunnel, che dà il nome al nostro quinto rapporto. E' la luce data dall'aumento dei redditi che abbiamo registrato nelle dichiarazioni del 2024; frutto, riteniamo, soprattutto degli effetti dei rinnovi contrattuali nazionali.

La metafora del tunnel fotografa la situazione che abbiamo descritto: siamo dentro una transizione, c'è un po' di luce ma la strada rimane piena di ostacoli. Pagate le spese obbligate ai lavoratori ed alle famiglie rimane ben poco; se si è giovani non rimane nulla. Il punto quindi non è solo come uscire dal tunnel, ma in quale direzione andare, rispetto a quella attuale. Questi sono i temi sui quali devono misurarsi, al più presto, istituzioni e parti sociali.

***FEDERCONSUMATORI MODENA APS, CGIL MODENA, CAAF CGIL EMILIA ROMAGNA - MODENA E PROVINCIA***

## PREMESSA METODOLOGICA

Il giacimento informativo rappresentato dalla banca dati centralizzata del Centro di assistenza fiscale di CGIL Modena consente di produrre un'analisi di dettaglio sui redditi dei cittadini modenesi. In questa quinta edizione Federconsumatori, CGIL e CAAF CGIL EMILIA ROMAGNA - MODENA E PROVINCIA hanno **elaborato le informazioni afferenti ad oltre 376mila certificazioni uniche relative a redditi da lavoro dipendente riferite agli anni fiscali 2016-2024**. Per l'anno fiscale 2024 si è fatto riferimento all'estrazione della banca dati eseguita in data 15 aprile 2026: 42.284 certificazioni, corrispondenti ad un valore economico che sfiora gli 876 milioni di euro.

**Pur avendo proceduto all'elaborazione dei dati anonimizzati, il grado di fidelizzazione nell'utilizzo dei servizi di assistenza fiscale di CAAF CGIL** da parte dei lavoratori rende particolarmente elevato il livello di omogeneità delle serie storiche estratte dalla banca dati. Per un campione di certificazioni (corrispondenti al 62% dei casi complessivi) è stato possibile inoltre ricostruire il Settore e sottosettore di attività economica dell'azienda (tramite macroaggregazione e comparazione con la classificazione ATECO Istat).

Come già proposto nelle edizioni precedenti del report, si è proceduto a costruire una *doppia lente* di analisi territoriale dei dati. Le informazioni vengono analizzate sia per comune/area di residenza del dichiarante, sia per comune/area di localizzazione dell'unità locale di lavoro (indipendentemente dalla residenza dei dipendenti in essa occupati). Tale modalità consente la stima della matrice Origine/Destinazione dei flussi di spostamento dei lavoratori. In entrambi i percorsi di analisi è stata adottata la seguente aggregazione territoriale:

AREA TERRITORIALE	COMUNI
AREA DI MIRANDOLA	Camposanto, Cavezzo, Concordia s.S., Finale E., Medolla, Mirandola, San Felice s.P, San Possidonio, San Prospero
AREA DI CARPI	Campogalliano, Carpi, Novi di Modena, Soliera
COMUNE DI MODENA	Modena
AREA DI CASTELFRANCO EMILIA	Bastiglia, Bomporto, Castelfranco Emilia, Nonantola, Ravarino, San Cesario s.P.
AREA DI SASSUOLO	Formigine, Fiorano M., Maranello, Sassuolo
AREA DI VIGNOLA	Castelnuovo Rangone, Castelvetro di Modena, Savignano s.P, Spilamberto, Vignola
AREA COLLINARE-MONTANA	Fanano, Frassinoro, Fiumalbo, Guiglia, Lama Mocogno, Marano s.P, Montecreto, Montefiorino, Montese, Palagano, Pavullo n.F., Pievepelago, Polinago, Prignano s.S., Riolunato, Serramazzoni, Sestola, Zocca

**L'analisi temporale consente di cogliere gli effetti di medio-lungo periodo della crisi economica mondiale iniziata nel biennio 2008/2009 e delle conseguenze relative alle calamità naturali che hanno colpito la provincia di Modena a partire da maggio 2012. Fattori che hanno influenzato la dinamica dei redditi e delle grandezze macroeconomiche che caratterizzano il territorio modenese. L'arco temporale considerato (anni fiscali 2016-2024) consente, contestualmente, di valutare gli effetti del biennio pandemico (dichiarazioni dei redditi presentate negli anni 2021 e 2022) e della situazione di crisi internazionale legata agli eventi bellici ancora in atto.**

**L'analisi dell'annualità fiscale 2021 evidenziava dal punto di vista economico i primi segnali positivi dall'inizio della pandemia** (pur rimanendo una situazione di emergenza sanitaria). **Tali segnali, non coinvolgevano uniformemente il complesso dei lavoratori dipendenti: donne e giovani continuano ad avere una situazione di precarizzazione progressiva.** I dati relativi alle dichiarazioni presentate nel 2022 confermavano, inoltre, il proseguimento di quel processo di *"clusterizzazione verso situazioni estreme"* nel quale si evidenzia **la polarizzazione verso due estremi**: da un lato una classe di lavoratori (soprattutto giovani e donne), numericamente crescente, a basso reddito, precari, occupati in settori di attività economica a contenuta specializzazione. Dall'altro lato, una *élite* di lavoratori (soprattutto uomini, in età matura), numericamente contenuta e stabile nel tempo, ad elevato reddito e con attività lavorative fortemente specializzate. E' proprio nei settori ad elevata presenza femminile e giovanile che l'Istat evidenzia, per il complesso nazionale, il livello più elevato di **economia sommersa** soprattutto in termini di **lavoro irregolare**. L'anno 2021, con una inflazione media annuale nazionale dell'1,9% (+2,0% a Modena), aveva registrato, nella sua parte conclusiva, i primi incrementi dei costi dell'energia e del carburante: i prodromi di quella che è poi diventata **la**

**dinamica inflazionistica del 2022** (acutizzata dalle conseguenze economiche della guerra in Ucraina e da diffusi fenomeni di natura speculativa). **L'analisi dei redditi relativi all'anno fiscale 2022 (e del relativo potere di acquisto) risentiva in misura pesantissima della dinamica inflazionistica, pari solo a quella rilevata all'inizio degli anni '80, con tensioni e ripercussioni propagate a tutti i beni di prima necessità e ad alta frequenza di acquisto, in primis sul costo del "carrello della spesa" (inflazione media annuale a Modena pari a +8,3%).** In termini reali, per una famiglia media modenese, due mensilità di retribuzione del 2022 sono state assorbite dall'incremento del costo della vita, a fronte di adeguamenti delle retribuzioni da lavoro (quando intervenuti) pari all'1,5%.

**Durante l'annualità 2023 l'inflazione è cresciuta del +5,7% (una variazione identica viene rilevata nel territorio modenese).** Un valore medio annuale comunque rilevante, anche se decelerato rispetto al dato del 2022. L'effetto cumulato della dinamica inflattiva pluriennale incide in misura più che proporzionale sulle famiglie fragili. Questo perché la struttura della spesa mensile dei nuclei che si trovano in condizione di fragilità è dedicata in modo sbilanciato (*"non per scelta"*) a voci di spesa che hanno registrato un'inflazione ben superiore alla media, come quella registrata nel 2023 dai beni alimentari e quella relativa a utenze di energia elettrica e del gas da riscaldamento nel 2022.

Arrivando all'anno fiscale oggetto di questa quinta edizione del report, si evidenzia che **la crescita media annua 2024 dei prezzi a Modena è stata pari a +0,5%** sulla media 2023 (contro il +5,7% del 2023/2022). Questo se la variazione prezzi viene calcolata tramite l'indice N.I.C., che prende in considerazione tutte le spese di ogni tipologia di consumatore. Analizzando invece le fluttuazioni dell'indice nazionale F.O.I. al netto dei tabacchi (indice più specifico; elaborato sulle spese del lavoratore dipendente ed utilizzato nazionalmente per rivalutazioni monetarie, adeguamento affitti, assegni di mantenimento) si evidenzia un +0,8% sul totale del 2023 (contro il +5,4% del 2023/2022). Volendo stringere ulteriormente il campo, e prendendo in considerazione i prezzi del solo *"carrello della spesa"* - tecnicamente: beni alimentari, per la cura della casa e della persona - in tutto il 2024 i prezzi sono cresciuti complessivamente a Modena del +1,0%, laddove nel 2023 l'incremento annuale era stato del +8,8%. Per il 2024 si evidenzia dunque un quadro generale di quasi staticità che si contrappone alle **forti impennate inflazionistiche del biennio 2022-2023 che hanno lasciato tracce evidenti, con effetti di lungo periodo, sulle tasche dei consumatori: i dati N.I.C. testimoniano infatti che gli alimentari e i trasporti sono arrivati a costare circa il 25% in più rispetto al 2015; mentre le utenze hanno registrato rialzi dei prezzi senza precedenti (il gas di rete circa +60% e l'energia elettrica +90% dal 2015).**

Gli esborsi per i beni alimentari, per le utenze (luce, gas, acqua ecc), per i trasporti – insieme agli affitti e in generale alle spese per l'abitazione, rappresentano proprio alcune fra quelle **spese obbligate che gravano in modo rigido sulla dinamica reddituale.** Come evidenziato in precedenza, l'impatto incide in modo più che proporzionale sui redditi dei nuclei più fragili, come rappresentato nel quadro di simulazione riportato a pag. 16.

Anche questa edizione del report focalizza l'attenzione, attraverso specifici approfondimenti, sui giovani e sulle donne (malgrado l'incremento medio dei redditi rilevato durante il 2024, si amplia ulteriormente il divario di genere). Si è proceduto a costruire due quadri informativi di sintesi dedicati alla situazione femminile e alla situazione dei giovani. L'attenzione è stata focalizzata sui dipendenti under35 occupati in particolari sotto-settori economici ad ampia diffusione di lavoro - femminile, giovanile e precario - e caratterizzati da una dinamica di perdita di potere di acquisto dei redditi particolarmente intensa nell'arco temporale analizzato (2016-2024).

**Fonte Tabelle e Grafici:**

*"NEL TUNNEL. Quinta indagine sul reddito da lavoro dipendente dei/delle modenesi"*

Analisi dei dati delle dichiarazioni dei redditi presentate presso CAAF CGIL EMILIA ROMAGNA - MODENA E PROVINCIA. Anni fiscali 2016-2024. Focus sulle dichiarazioni presentate nel corso del 2025

Elaborazioni a cura di: Massimiliano Vigarani, giugno 2026

A cura di: **FEDERCONSUMATORI MODENA APS, CGIL MODENA, CAAF CGIL EMILIA ROMAGNA - MODENA E PROVINCIA**

**Fig. 1 - AGGREGAZIONI TERRITORIALI**



**Fig. 2 - DISTRIBUZIONI % PROVINCIALE DELLE CERTIFICAZIONI (C.U.) E DEI RELATIVI IMPORTI. Anno 2025 (anno fiscale 2024).**

- CERTIFICAZIONI DI IMPORTO >50.000 euro**
- Rappresentano il 3% delle certificazioni complessive (1.245 unità) e corrispondono al 9,9% dell'ammontare economico complessivamente dichiarato
  - Maschi: 83%; Femmine: 17%. Nel 99% dei casi sono TEMPI INDETERMINATI
  - Nel 37% dei casi corrispondono a lavoratori con almeno 55 anni di età
  - Nel 96% dei casi le giornate lavorative sono state 365/anno.
  - Sottosettori di attività economica modali: SANITA' PUBBLICA, ALIMENTAZIONE, CERAMICA-PIASTRELLE-REFRATTARI, MOBILITA' GENERALE E INDUSTRIALE, COMMERCIO, MECCANICA GENERALE
- CERTIFICAZIONI DI IMPORTO <10.000 euro**
- Rappresentano il 29% delle certificazioni complessive (12.241 unità) e corrispondono al 5,1% dell'ammontare economico complessivamente dichiarato
  - Maschi: 42%; Femmine: 58%. Nel 71% dei casi sono TEMPI DETERMINATI
  - Nel 40% dei casi corrispondono a lavoratori con meno di 35 anni
  - Nel 57% dei casi le giornate lavorative sono meno di 60gg/anno. Solo nel 4,7% dei casi le giornate sono state 365/anno.
  - Sottosettori di attività economica modali: EDILIZIA, COMMERCIO, RISTORAZIONE-ALBERGHI-PUBBLICI ESERCIZI, SERVIZI SOCIO SANITARI ASSISTENZIALE EDUCATIVI PRIVATI

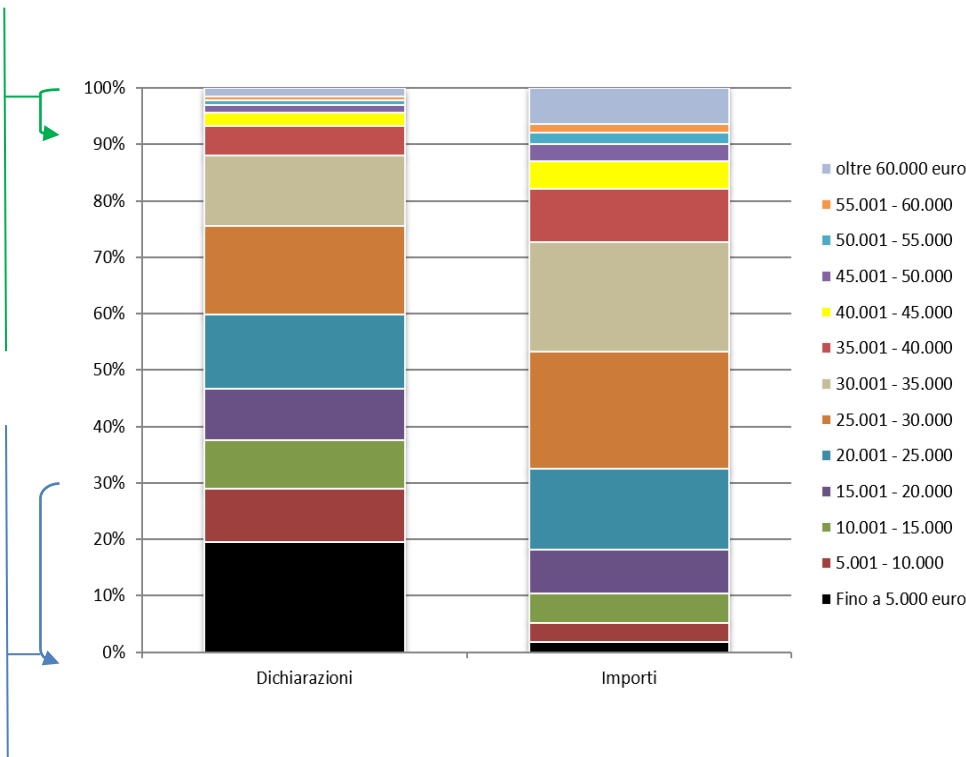

**QUADRO TERRITORIALE DI SINTESI DELLE CERTIFICAZIONI RELATIVE ALLE DICHIARAZIONI DEI REDDITI. Anni 2017- 2025 (anni fiscali 2016 - 2024)**

Area di residenza	Dichiarazione Mod. 730 (Quadro C - Sezione 1 - C1: Redditi da lavoro di pendente e assimilati)												
	Valori assoluti 2025 (anno fiscale 2024)		Incidenza % 2025 (anno fiscale 2024)		Importo dichiarato medio (€)								
	N. Dichiarazioni	Importo (€)	N. Dichiarazioni	Importo	2017 (anno fiscale 2016)	2018 (anno fiscale 2017)	2019 (anno fiscale 2018)	2020 (anno fiscale 2019)	2021 (anno fiscale 2020)	2022 (anno fiscale 2021)	2023 (anno fiscale 2022)	2024 (anno fiscale 2023)	2025 (anno fiscale 2024)
AREA DI MIRANDOLA	6.973	138.243.807,55	16,5	15,8	16.696,40	16.410,55	16.212,26	16.787,02	16.648,27	17.466,84	17.100,63	18.707,64	19.825,59
AREA DI CARPI	6.660	131.761.339,24	15,8	15,0	18.076,32	17.848,13	17.411,56	17.645,33	17.149,28	17.836,41	17.668,81	18.734,91	19.783,98
COMUNE DI MODENA	6.071	134.111.198,09	14,4	15,3	21.068,36	20.323,42	20.413,95	20.671,15	20.270,78	21.075,58	20.584,66	20.914,91	22.090,46
AREA DI CASTELFRANCO EMILIA	5.645	118.737.151,81	13,4	13,6	19.393,94	18.692,20	18.278,78	19.233,34	18.611,96	19.261,09	19.139,06	20.021,35	21.034,04
AREA DI SASSUOLO	4.334	96.565.445,99	10,2	11,0	19.697,33	18.886,20	19.078,92	19.364,38	19.112,03	19.804,78	19.882,10	20.830,02	22.280,91
AREA DI VIGNOLA	4.998	106.861.979,88	11,8	12,2	19.164,54	18.257,81	18.585,75	19.172,80	19.180,84	19.330,38	19.374,51	20.670,06	21.380,95
AREA COLLINARE-MONTANA	4.929	93.237.291,05	11,7	10,6	17.363,31	16.601,73	16.299,36	16.731,27	16.234,36	16.822,72	17.036,99	17.840,85	18.916,07
ALTRE PROVINCE ITALIANE	2.674	56.350.003,15	6,3	6,4	20.060,28	19.041,95	18.822,63	18.461,14	18.855,17	18.829,72	19.116,08	19.893,81	21.073,30
<b>TOTALE</b>	<b>42.284</b>	<b>875.868.216,76</b>	<b>100,0</b>	<b>100,0</b>	<b>18.873,78</b>	<b>18.265,59</b>	<b>18.092,35</b>	<b>18.543,60</b>	<b>18.202,81</b>	<b>18.780,32</b>	<b>18.653,40</b>	<b>19.640,02</b>	<b>20.713,94</b>

## L'ANALISI DEI DATI

Quasi il 30% delle certificazioni afferenti all'anno fiscale 2024 evidenzia un reddito da lavoro dipendente e assimilati inferiore ai 10.000 euro (corrispondente al 5,1% dell'ammontare economico complessivamente dichiarato). **Il reddito medio calcolato per le certificazioni presentate nel 2024 ammonta a 20.713,94€.** Tale dato è la sintesi del valore dell'indicatore calcolato per i residenti l'area collinare – montana (18.916,07€) e del valore medio registrato nell'area di Sassuolo (22.280,91€), che supera il valore registrato per il comune di Modena. **L'analisi dell'evoluzione temporale dell'indicatore (valori monetari rivalutati in base all'indice dei prezzi al consumo FOI - Istat espressi in euro dell'anno 2024), evidenzia nel 2024 una perdita di potere di acquisto, rispetto al 2016, di quasi 1.900 euro (-8,4%, Cfr. Fig. 3).** Il raffronto di brevissimo periodo (2024/2023) indica un incremento medio del 4,6%.

**Fig. 3 – Reddito medio dichiarato dai lavoratori dipendenti presso CAAF CGIL EMILIA ROMAGNA - MODENA E PROVINCIA classificato per area di residenza del dichiarante. Dichiarazioni 2017 – 2025 (anni fiscali 2016-2024). Valori monetari rivalutati in base all'indice dei prezzi al consumo FOI – Istat espressi in euro dell'anno 2024**

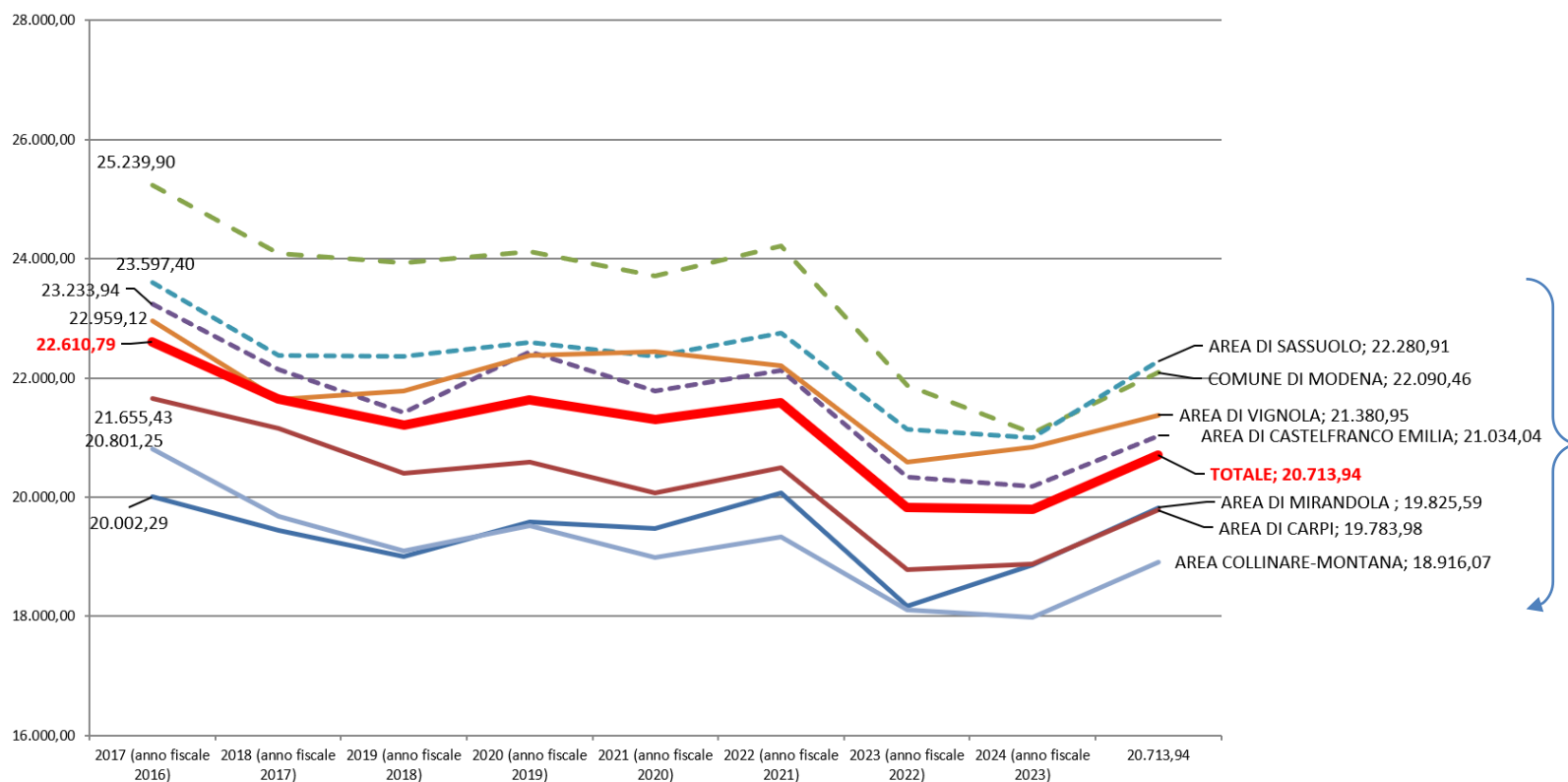

AREA	Var. rispetto all'anno fiscale 2023	
	assolute (€)	%
AREA DI MIRANDOLA	968,29	5,1
AREA DI CARPI	899,20	4,8
COMUNE DI MODENA	1.008,23	4,8
AREA DI CASTELFRANCO EMILIA	852,52	4,2
AREA DI SASSUOLO	1.284,24	6,1
AREA DI VIGNOLA	545,53	2,6
AREA COLLINARE-MONTANA	932,49	5,2
<b>TOTALE</b>	<b>916,80</b>	<b>4,6</b>

Il 50% delle certificazioni presentate nel 2025 riguarda **dipendenti di sesso femminile** (21.163 unità). Nel 66,4% dei casi si tratta di rapporti di lavoro a tempo indeterminato (74% nel caso dei maschi – Cfr. Allegato statistico, Tabb.1, 3, 5). L’analisi per classe di reddito (Cfr. Allegato statistico, Tabb.6, 11, 14) evidenzia, per la componente femminile, una incidenza delle certificazioni con importi inferiori ai 10.000 euro/anno pari al 33,4% (24,5% nel caso dei lavoratori uomini). L’analisi per genere condotta sulle classi di reddito più elevate evidenzia, all’opposto, una sovra rappresentazione maschile. Le comunicazioni afferenti alla componente femminile rappresentano la maggioranza delle dichiarazioni relative alle classi di reddito più contenute.

L’analisi per settore di attività economica registra l’elevata incidenza del lavoro femminile in sottosettori, come il commercio al dettaglio e la ristorazione e i pubblici esercizi, caratterizzati da una sofferenza iniziata negli anni precedenti e accentuata nel triennio precedente a quello di analisi.

Il reddito medio per genere, dichiarato nell’anno fiscale 2024, ammonta a 17.388,65 euro per le femmine e a 24.045,84 euro per i maschi. Prosegue la dinamica di ampliamento della differenza di genere fra i redditi da lavoro: -6.657€ (-6.220€ nel 2024,-5.923€/anno nel 2023).

**Fig. 4 – Certificazioni (C.U.) di lavoratori dipendenti dichiarate presso CAAF CGIL EMILIA ROMAGNA - MODENA E PROVINCIA classificate per sesso del dichiarante e per classe di reddito. Anni fiscali 2016 - 2024. Composizioni %.**

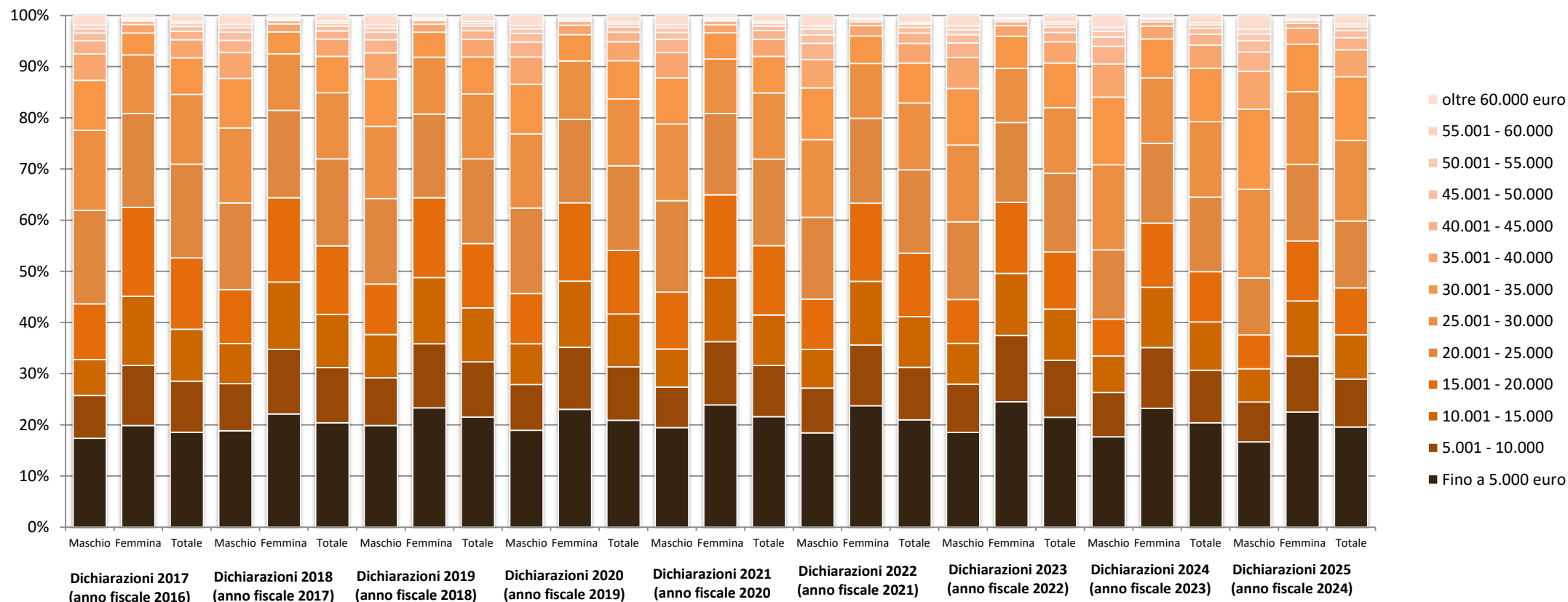
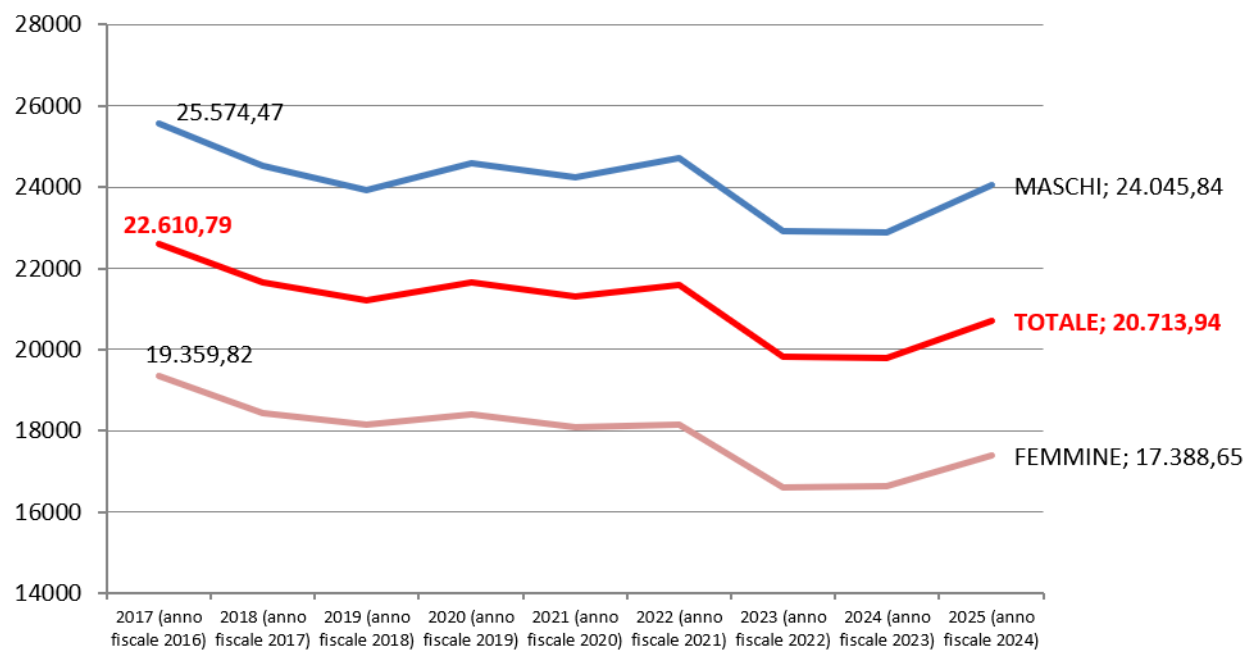

Fig. 5 – Reddito medio dichiarato dai lavoratori dipendenti presso CAAF CGIL EMILIA ROMAGNA - MODENA E PROVINCIA classificato per sesso del dichiarante. Dichiarazioni 2017 – 2024 (anni fiscali 2016-2024). *Valori monetari rivalutati in base all'indice dei prezzi al consumo FOI - Istat espressi in euro dell'anno 2024*



6.657 €

Nel complesso, nell'anno fiscale 2024, il potere di acquisto si riduce di quasi 1.900 € rispetto al 2016. Incrementa, ancora la differenza fra gli importi medi dei redditi dei lavoratori e delle lavoratrici (6.657€ nell'anno fiscale 2024).



# QUADRO DI SINTESI SUL LAVORO FEMMINILE

(DICHIARAZIONI 2025, ANNO FISCALE 2024)

21.163 certificazioni nel 2025 (il 50% del totale dei C.U. presentati presso CAAF CGIL EMILIA ROMAGNA - MODENA E PROVINCIA) corrispondenti a 368 mln di € (il 42% del totale)

**REDDITO MEDIO LAVORATRICI: 17.389€ (24.046€ nel caso dei lavoratori)**

**VARIAZIONI REDDITO IN TERMINI REALI PER LE LAVORATRICI RISPETTO ALL'ANNO FISCALE 2016: -10,2% (-6% nel caso dei lavoratori uomini)**

**INCREMENTATA LA DIFFERENZA CON IL REDDITO MEDIO DEI LAVORATORI UOMINI: -6.657€ (-6.220€ nel 2024, -5.923€/anno nel 2023)**

**REDDITO MEDIO LAVORATRICI GIOVANI (UNDER 35): 12.349€ (16.396€ nel caso dei lavoratori uomini)**

**PESO % DEI RAPPORTI DI LAVORO A TEMPO DETERMINATO PER LE LAVORATRICI: 33% (26% nel caso dei lavoratori uomini) corrispondente al 55% del complesso delle certificazioni relative a rapporti a tempo determinato.**

**PESO % DEI RAPPORTI DI LAVORO A TEMPO DETERMINATO PER LE LAVORATRICI GIOVANI (UNDER 35): 50% (40% nel caso dei maschi)**

**INCIDENZA DELLE CERTIFICAZIONI CON IMPORTI INFERIORI AI 10.000 EURO/ANNO PER LE LAVORATRICI: 33% (24,5% nel caso dei lavoratori uomini).**







**MAGGIOR PRESENZA DELLA COMPONENTE FEMMINILE IN SOTTO-SETTORI DI ATTIVITA' ECONOMICA AD ELEVATA FRAGILITA' (ad es: commercio; ristorazione, alberghi, pubblici esercizi, servizi di pulizia e domestici, servizi socio-sanitari ed educativi privati)**



# QUADRO DI SINTESI SUL LAVORO GIOVANILE (UNDER 35)

(DICHIARAZIONI 2025, ANNO FISCALE 2024)

11.330 Certificazioni, REDDITO MEDIO DICHIARATO. M 16.396,41€, F: 12.349,32€, MF: 14.474,67€

SOTTO-SETTORE DI ATTIVITA' ECONOMICA	GENERE	Reddito medio dichiarato (€)	
		Anno fiscale 2024 (€)	Variazione di potere di acquisto rispetto all'anno fiscale 2016 (€) (*)
 <b>COMMERCIO</b>	MF	13.422,03	-857,70
	F	12.599,84	-776,93
 <b>EDILIZIA</b>	MF	13.040,25	192,97
 <b>RISTORAZIONE, ALBERGHI, PUBBLICI ESERCIZI</b>	MF	8.685,92	-2.294,14
	F	8.412,86	-2.244,43
 <b>LOGISTICA - TRASPORTO MERCI</b>	MF	16.480,66	1.104,95
 <b>SERVIZI SOCIO SANITARI ED EDUCATIVI PRIVATI</b>	F	11.514,76	-810,32
 <b>MANIFATTURIERO</b> (MECCANICA, CERAMICA, GOMMA-PLASTICA, AGROALIMENTARE, TESSILE)	MF	21.858,24	1.028,95

(\*) Valori monetari rivalutati in base all'indice dei prezzi al consumo FOI - Istat espressi in euro dell'anno 2024



# QUADRO DI SINTESI SULLE FAMIGLIE.

## VARIAZIONE DEL POTERE DI ACQUISTO DEL REDDITO DA LAVORO DIPENDENTE

(ANNI FISCALI 2016-2024)

TIPOLOGIA DI NUCLEO FAMILIARE		GENERE E SOTTO-SETTORE DI ATTIVITA' ECONOMICA	Reddito medio da lavoro dipendente dichiarato nel 2025 dalla famiglia (anno fiscale 2024) (€)	Variazione di potere di acquisto rispetto all'anno fiscale 2016 (€) (**)
	COPPIA UNDER 35	M: COMMERCIO	23.060,82	-3.385,33
		F: RISTORAZIONE, ALBERGHI, PUBBLICI ESERCIZI		
	NUCLEO CON GENITORI IN ETA' 35-44 ANNI (*)	M: LOGISTICA - TRASPORTO MERCI	37.974,54	-448,79
		F: SERVIZI SOCIOSANITARI ED EDUCATIVI PRIVATI		
	NUCLEO CON GENITORI IN ETA' 45-54 ANNI (*)	M: MECCANICA GENERALE	62.650,89	-3.746,99
		F: SANITA' PUBBLICA		
	NUCLEO CON GENITORI IN ETA' 55 -64 ANNI (*)	M: CERAMICA, PIASTRELLE E REFRATTARI	65.494,82	-3.469,56
		F: FUNZIONI LOCALI		

(\*) ipotesi di figli che non partecipano al reddito familiare da lavoro

(\*\*) Valori monetari rivalutati in base all'indice dei prezzi al consumo FOI - Istat espressi in euro dell'anno 2024



# UNA SIMULAZIONE DELL'IMPATTO DELLE SPESE OBBLIGATE SUI REDDITI DA LAVORO DIPENDENTE

(ANNO FISCALE 2024)

TIPOLOGIA DI NUCLEO FAMILIARE		GENERE E SOTTO-SETTORE DI ATTIVITA' ECONOMICA	+	-	-	-	-	-
			Reddito medio da lavoro dipendente dichiarato nel 2025 dalla famiglia (anno fiscale 2024) – MEDIA MENSILE (€)					Spesa mensile per abitazione, spesa alimentare, utenze, trasporti e carburante (stima) (€) e incidenza % su reddito mensile da lavoro dipendente
	COPPIA UNDER 35	M: COMMERCIO	<b>1.921,73 €</b>	<b>482,04 €</b>	<b>435,57 €</b>	<b>236,51 €</b>	<b>297,10 €</b>	<b>1.451,23 € (75,5%)</b>
		F: RISTORAZIONE, ALBERGHI, PUBBLICI ESERCIZI						
	NUCLEO CON GENITORI IN ETA' 35-44 ANNI (*)	M: LOGISTICA - TRASPORTO MERCI	<b>3.164,54 €</b>	<b>728,10 €</b>	<b>544,81 €</b>	<b>321,02 €</b>	<b>317,87 €</b>	<b>1.911,80 € (60,4%)</b>
		F: SERVIZI SOCIOSANITARI ED EDUCATIVI PRIVATI						
	NUCLEO CON GENITORI IN ETA' 45-54 ANNI (*) (**)	M: MECCANICA GENERALE	<b>5.220,90 €</b>	<b>829,86 €</b>	<b>601,61 €</b>	<b>344,95 €</b>	<b>427,45 €</b>	<b>2.203,87 € (42,2%)</b>
		F: SANITA' PUBBLICA						
	NUCLEO CON GENITORI IN ETA' 55 -64 ANNI (*) (**)	M: CERAMICA, PIASTRELLE E REFRATTARI	<b>5.457,90 €</b>	<b>848,45 €</b>	<b>631,75 €</b>	<b>359,23 €</b>	<b>438,56 €</b>	<b>2.277,99 € (41,7%)</b>
		F: FUNZIONI LOCALI						

(\*) ipotesi di figli che non partecipano al reddito familiare da lavoro

(\*\*) Nella stima sono contemplate n. 2 autovetture (nel caso delle prime due tipologie di nucleo, è stata considerata n. 1 autovettura)

Nota: Le spese relative alla casa includono il canone di affitto figurativo (ISTAT): si tratta di una componente non monetaria della spesa per consumi delle famiglie che vivono in abitazione di proprietà, usufrutto o in uso gratuito o che sono proprietarie di un'abitazione secondaria; rappresenta il costo che queste dovrebbero sostenere per prendere in affitto un'unità abitativa con caratteristiche identiche a quella in cui vivono o all'abitazione secondaria di loro proprietà.

Fonti utilizzate per la stima delle componenti di spesa:

<https://www.istat.it/comunicato-stampa/spese-per-consumi-delle-famiglie-anno-2024/>,

<https://www.sunia.it/notizie/notizie-utili/ufficio-studi-sunia-indagine-andamento-affitti-2018-2025/>

Foi - media annua 2024 (base 2015) - MODENA	Indice
[00] Indice generale	119,9
[01] -- prodotti alimentari e bevande analcoliche	124,8
[04] -- abitazione, acqua, elettricità, gas e altri combustibili	141,9
[07] -- trasporti	125,8

**Il 26,8% delle certificazioni relative alle dichiarazioni presentate nel 2024 riguarda lavoratori con meno di 35 anni** (11.330 unità), il 50,4% dipendenti con età compresa fra 35 e 54 anni (21.323 unità) e il 22,8% occupati ultracinquantacinquenni (Cfr. Allegato statistico, Tabb. 1, 4, 7, 12).

Concentrando l'analisi sulle classi di età giovanili si evidenzia che il 62% delle certificazioni relative agli under25 riguarda un contratto di lavoro a tempo determinato (la media complessiva è pari al 29%). L'analogo indicatore calcolato per la classe 25-34 anni ammonta al 38%.

Le certificazioni relative a dichiarazioni con contratto a tempo determinato afferenti alla classe di età inferiore ai 34 anni corrispondono al 42% del complesso dei C.U. a tempo determinato. Un quadro informativo simile si rileva analizzando il numero di giornate lavorative annuali per classe di età. E' con riferimento alle dichiarazioni relative ai dipendenti più giovani che si trovano sovra rappresentati i rapporti di lavoro caratterizzati dal minor numero di giornate lavorative annuali (e la minore incidenza di rapporti di lavoro con durata pari a 365 giorni/anno). Sempre con riferimento alle classi di età giovanile, l'analisi per settore di attività economica registra l'elevata incidenza dei rapporti lavorativi in sottosectori, come il commercio al dettaglio e la ristorazione e i pubblici esercizi, caratterizzati da una sofferenza iniziata negli anni precedenti.

Nello specifico, se si considera il sottosectore turistico e il suo indotto (alberghi, ristoranti, pubblici esercizi ecc.), se da un lato i dati degli ultimi anni evidenziano l'importante incremento dei flussi turistici (soprattutto nel capoluogo), dall'altro non si può non rimarcare quanto i redditi da lavoro dei dipendenti legati a questo ambito (indipendentemente dalla fascia di età) restino, pur se in crescita nell'ultimo anno, estremamente bassi e non certo rappresentativi di un sottosectore in grado di contribuire al sostegno dell'economia modenese.

L'importo medio del reddito da lavoro dichiarato nei C.U. dagli under25 ammonta a 9.023,02 euro nell'anno fiscale 2024. Con riferimento alla classe di età 25-39 anni, l'analogo indicatore ammonta a 16.904,51 euro.

**Fig. 6 -- Certificazioni (C.U.) di lavoratori dipendenti dichiarate presso CAAF CGIL EMILIA ROMAGNA - MODENA E PROVINCIA classificate per classe di età del dichiarante e per classe di reddito Anni fiscali 2016 e 2024. Composizioni %.**

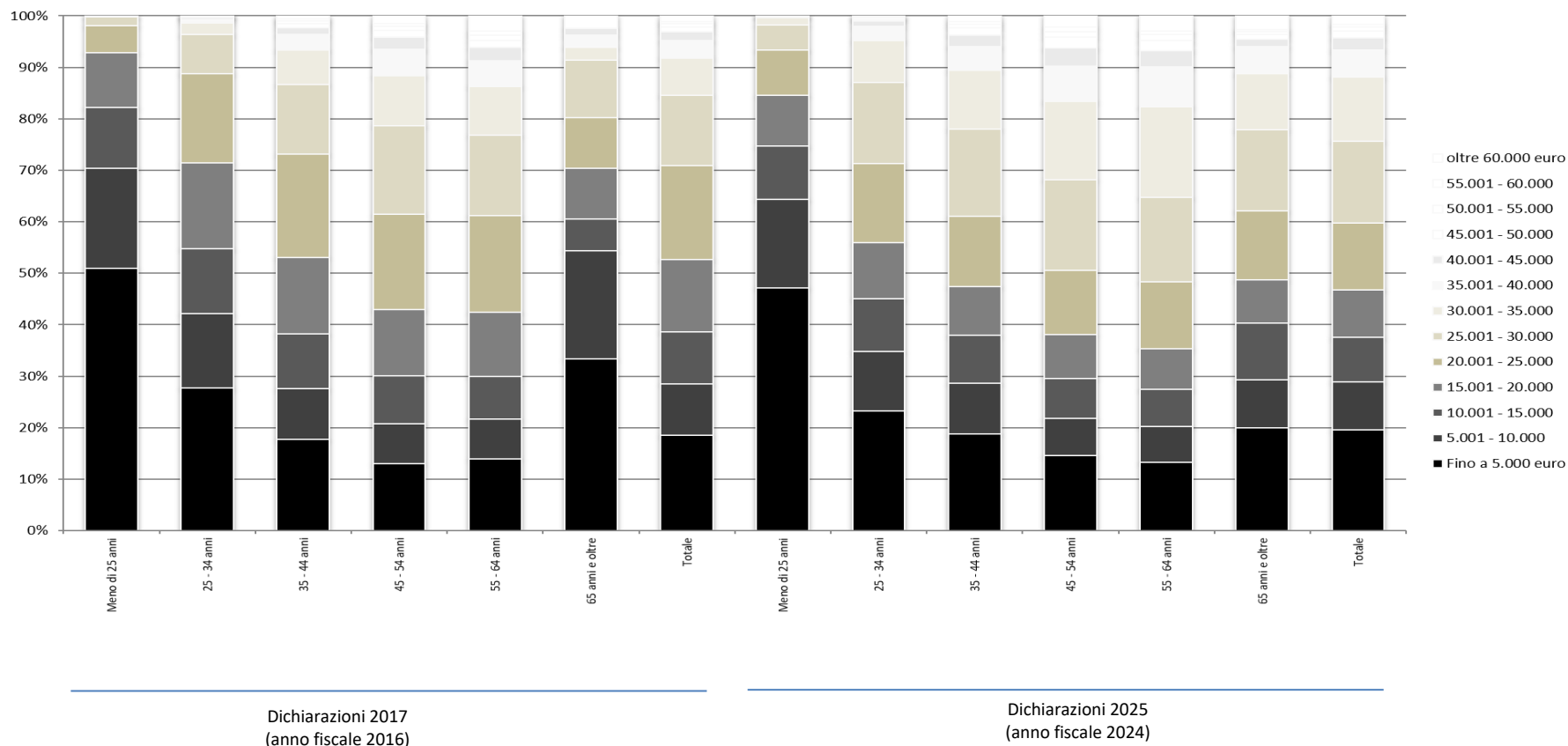
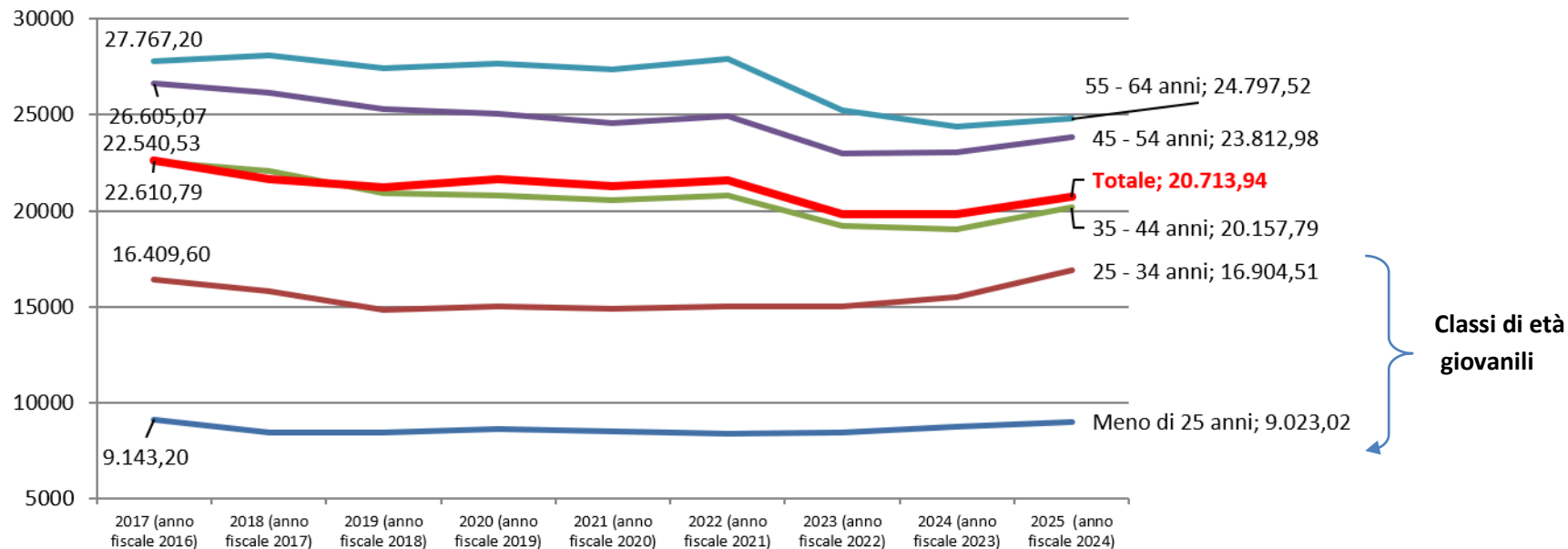
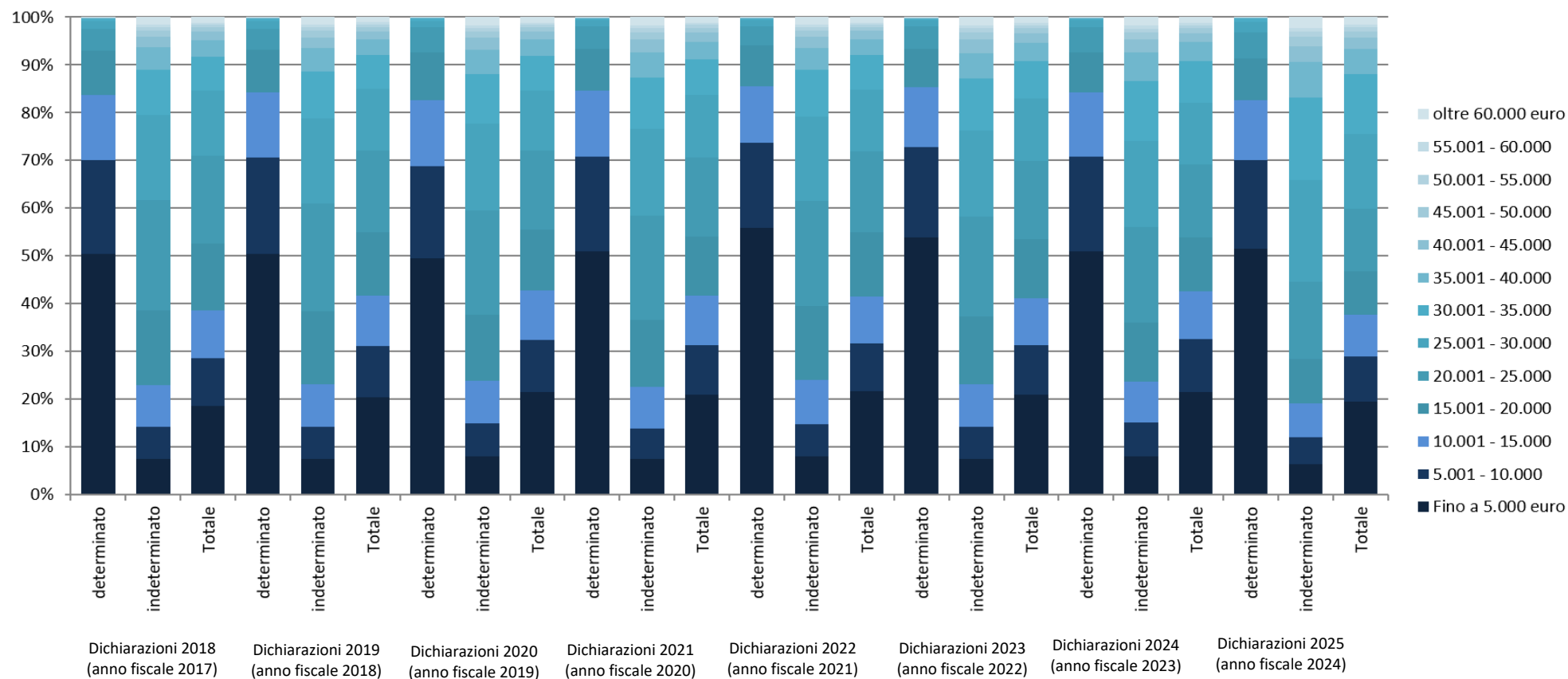

Fig. 7 – Reddito medio dichiarato dai lavoratori dipendenti presso CAAF CGIL EMILIA ROMAGNA - MODENA E PROVINCIA classificato per classe di età del dichiarante Dichiarazioni 2017 – 2025 (anni fiscali 2016-2024). Valori monetari rivalutati in base all'indice dei prezzi al consumo FOI - Istat espressi in euro dell'anno 2024



Il 71% delle certificazioni relative alle dichiarazioni riferite all'anno fiscale 2024 riguardano rapporti di lavoro a tempo indeterminato. Il reddito medio in caso di contratto a tempo determinato ammonta a 7.513,90 euro (26.158,07 euro nel caso di tempo indeterminato).

**Fig. 8 - Certificazioni (C.U.) di lavoratori dipendenti dichiarate presso CAAF CGIL EMILIA ROMAGNA - MODENA E PROVINCIA classificate per tipologia di assunzione del dichiarante e per classe di reddito. Anni fiscali 2017-2024. Composizioni %.**



**Fig. 9 – Reddito medio dichiarato dai lavoratori dipendenti presso CAAF CGIL EMILIA ROMAGNA - MODENA E PROVINCIA classificato per tipologia di assunzione del dichiarante. Dichiarazioni 2017 – 2025 (anni fiscali 2016-2024). Valori monetari rivalutati in base all'indice dei prezzi al consumo FOI - Istat espressi in euro dell'anno 2024**

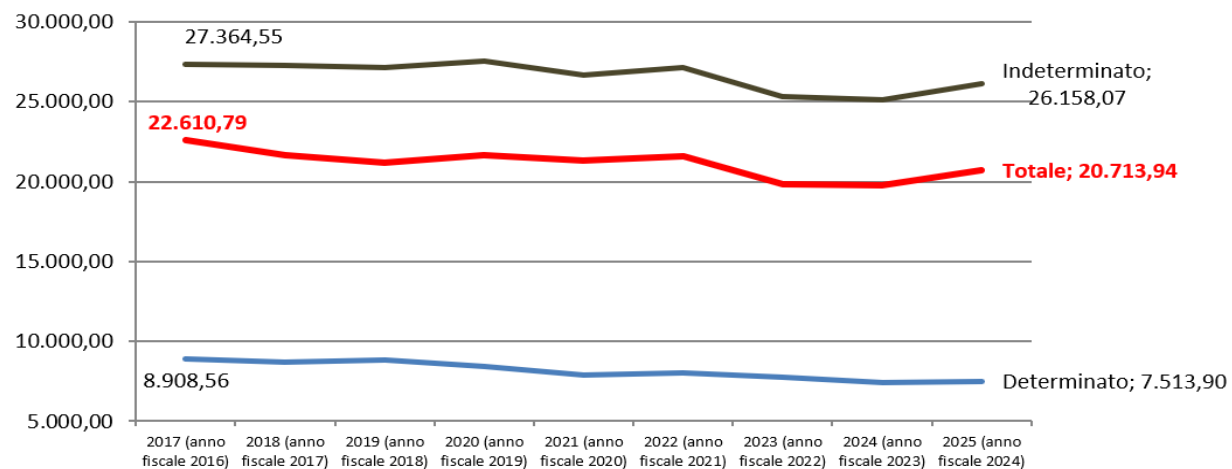

**Fig. 10 – Reddito medio dichiarato dai lavoratori dipendenti presso CAAF CGIL EMILIA ROMAGNA - MODENA E PROVINCIA classificato per tipologia di settore economico. Dichiarazioni 2017 – 2024 (anni fiscali 2016-2024). Valori monetari rivalutati in base all'indice dei prezzi al consumo FOI - Istat espressi in euro dell'anno 2024**

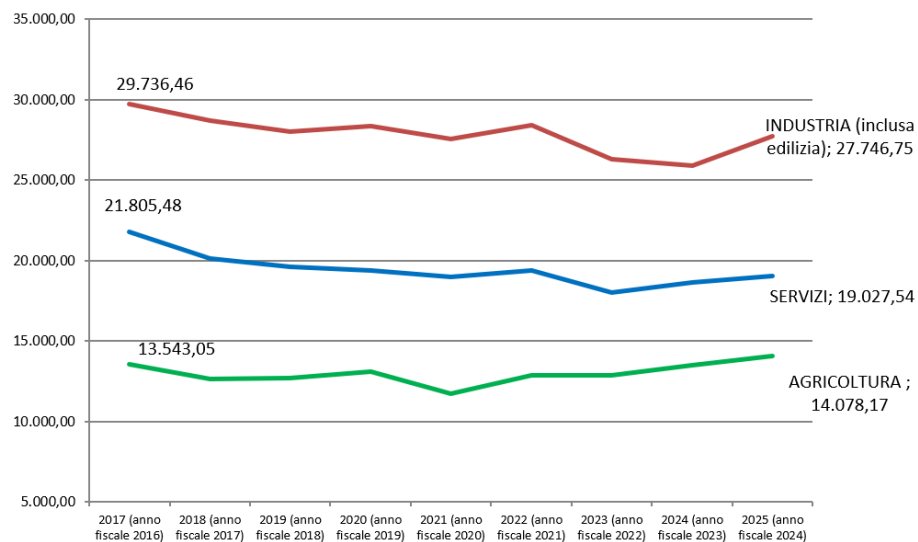

**Fig. 11 – Reddito medio dichiarato dai lavoratori dipendenti presso CAAF CGIL EMILIA ROMAGNA - MODENA E PROVINCIA classificato per settore di attività (sottosettori principali). Dichiarazioni 2017 – 2025 (anni fiscali 2016-2024). Valori monetari rivalutati in base all'indice dei prezzi al consumo FOI - Istat espressi in euro dell'anno 2024**

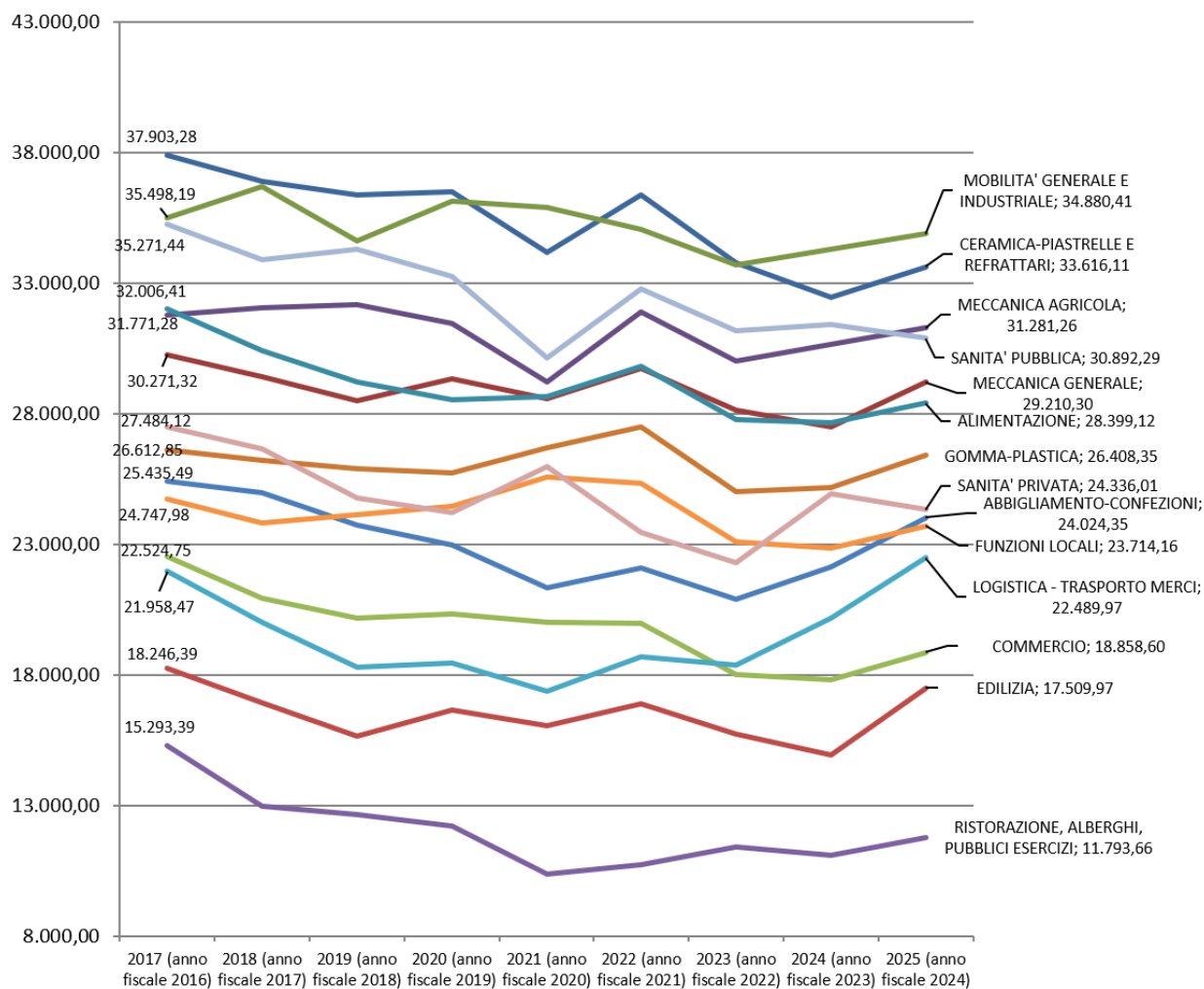

SOTTO-SETTORE	Composizioni %										
	SESSO		CLASSE DI ETA'			GIORNATE LAVORATIVE ANNUALI				TIPOLOGIA DI ASSUNZIONE	
	F	M	MENO DI 35 ANNI	35 - 54 ANNI	55 ANNI E OLTR E	FINO A 30	DA 31 A 120	DA 121 A 364	365	DET.	INDET.
COMMERCIO	63,1	36,9	31,5	52,6	15,9	15,1	12,2	18,4	54,4	32,9	67,1
EDILIZIA	36,0	64,0	36,9	47,3	15,7	18,2	17,7	28,8	35,4	52,5	47,5
RISTORAZIONE, ALBERGHI, PUBBLICI ESERCIZI	77,6	22,4	27,2	49,9	22,9	16,4	12,3	18,9	52,4	31,8	68,2
LOGISTICA - TRASPORTO MERCI	23,8	76,2	16,8	58,4	24,9	8,7	10,9	15,1	65,4	16,0	84,0



# QUADRO DI SINTESI SUI REDDITI DA LAVORO PER LOCALIZZAZIONE DELL'UNITA' LOCALE

(DICHIARAZIONI 2025, ANNO FISCALE 2024)(\*)

AREA TERRITORIALE DI LOCALIZZAZIONE DELL'UNITA' LOCALE	SOTTO-SETTORE PRINCIPALE DI ATTIVITA'	Reddito medio dichiarato (euro)	
		Anno fiscale 2024 (€)	Variazione di potere di acquisto rispetto all'anno fiscale 2016 (€)
	CERAMICA-PIASTRELLE E REFRATTARI GOMMA-PLASTICA MECCANICA GENERALE	31.354,77 26.124,92 28.696,11	-3.564,54 1.366,35 949,63
	ABBIGLIAMENTO-CONFEZIONI	24.356,85	165,44
	ALIMENTAZIONE MECCANICA AGRICOLA MECCANICA GENERALE RISTORAZIONE, ALBERGHI, PUBBLICI ESERCIZI	28.440,78 30.010,02 32.928,39 12.397,09	-3.454,55 283,00 -846,20 -3.100,17
	MECCANICA GENERALE MOBILITA' GENERALE E INDUSTRIALE	27.649,26 29.919,23	-3.034,52 -5.484,30
	CERAMICA-PIASTRELLE E REFRATTARI MOBILITA' GENERALE E INDUSTRIALE	35.569,18 46.187,42	-2.685,88 5.806,28
	ALIMENTAZIONE MECCANICA GENERALE	29.669,20 27.412,95	-4.628,67 2.081,85
	CERAMICA-PIASTRELLE E REFRATTARI MECCANICA GENERALE RISTORAZIONE, ALBERGHI, PUBBLICI ESERCIZI	29.932,91 28.543,90 6.689,15	-4.028,68 2.209,55 -2.897,62

(\*) Reddito medio dichiarato dai lavoratori dipendenti presso CAAF CGIL EMILIA ROMAGNA - MODENA E PROVINCIA classificati per sotto-settore di attività principale e per localizzazione dell'unità locale. C,U, RELATIVE A DICHIARAZIONI PRESENTATE DAI DIPENDENTI OCCUPATI NELLE UNITA' LOCALI SITUATE NELLE AREE TERRITORIALI DELLA PROVINCIA DI MODENA. Dichiarazioni 2017 - 2025 (anni fiscali 2016-2024). Valori assoluti in euro. Valori monetari rivalutati in base all'indice dei prezzi al consumo FOI - Istat espressi in euro dell'anno 2024

Tab. A – Stima della Matrice O/D degli spostamenti pendolari INTRA-PROVINCIALI per motivi di lavoro dei dipendenti residenti in provincia di Modena. Certificazioni (C.U.) dichiarate presso CAAF CGIL EMILIA ROMAGNA - MODENA E PROVINCIA classificate per area di residenza del dichiarante e per area di localizzazione dell'unità locale di occupazione. Anno fiscale 2024. Composizioni % di riga e di colonna.

		AREA LOCALIZZAZIONE DELL'UNITA' LOCALE (DESTINAZIONE)							Totale
		AREA DI MIRANDOLA	AREA DI CARPI	COMUNE DI MODENA	AREA DI CASTELFRANCO EMILIA	AREA DI SASSUOLO	AREA DI VIGNOLA	AREA COLLINARE-MONTANA	
AREA DI RESIDENZA (ORIGINE)	AREA DI MIRANDOLA	62,0	5,3	26,9	3,1	1,4	0,9	0,4	100,0
	AREA DI CARPI	13,2	41,0	36,9	4,9	2,5	1,2	0,3	100,0
	COMUNE DI MODENA	6,1	5,2	72,9	6,9	5,9	2,1	0,9	100,0
	AREA DI CASTELFRANCO EMILIA	9,6	4,4	46,8	29,6	3,8	5,1	0,6	100,0
	AREA DI SASSUOLO	4,8	4,4	39,5	3,3	41,7	4,6	1,7	100,0
	AREA DI VIGNOLA	3,9	3,6	36,8	6,7	9,8	35,2	3,8	100,0
	AREA COLLINARE-MONTANA	2,3	1,9	30,2	5,5	10,6	7,8	41,8	100,0
Totale		17,1	9,9	41,5	8,5	9,3	7,3	6,4	100,0
Composizione % di colonna									
		AREA LOCALIZZAZIONE DELL'UNITA' LOCALE (DESTINAZIONE)							Totale
		AREA DI MIRANDOLA	AREA DI CARPI	COMUNE DI MODENA	AREA DI CASTELFRANCO EMILIA	AREA DI SASSUOLO	AREA DI VIGNOLA	AREA COLLINARE-MONTANA	
AREA DI RESIDENZA (ORIGINE)	AREA DI MIRANDOLA	67,0	9,9	12,0	6,8	2,7	2,3	1,2	18,5
	AREA DI CARPI	11,8	63,4	13,6	8,8	4,2	2,5	0,8	15,3
	COMUNE DI MODENA	5,6	8,3	27,5	12,7	10,0	4,6	2,1	15,7
	AREA DI CASTELFRANCO EMILIA	7,9	6,4	16,0	49,4	5,7	10,0	1,4	14,2
	AREA DI SASSUOLO	3,1	5,0	10,5	4,2	49,6	7,0	3,0	11,1
	AREA DI VIGNOLA	2,8	4,6	11,0	9,8	13,1	59,8	7,4	12,4
	AREA COLLINARE-MONTANA	1,7	2,5	9,4	8,3	14,7	13,8	84,1	12,9
Totale		100,0	100,0	100,0	100,0	100,0	100,0	100,0	100,0

## **ALLEGATO STATISTICO**

**Tab.1 - Certificazioni relative a Dichiarazioni dei redditi di lavoratori dipendenti presentate presso CAAF CGIL EMILIA ROMAGNA - MODENA E PROVINCIA classificate per classe di età e sesso del dichiarante. Dichiarazioni 2025 su anno fiscale 2024. Valori assoluti e composizioni %.**

		Valori assoluti			Composizione % di riga			Composizione % di colonna		
		SESSO		Totale	SESSO		Totale	SESSO		Totale
		MASCHIO	FEMMINA		MASCHIO	FEMMINA		MASCHIO	FEMMINA	
Classe di età	Meno di 25 anni	1.876	1.617	3.493	53,7	46,3	100,0	8,9	7,6	8,3
	25 - 34 anni	4.074	3.763	7.837	52,0	48,0	100,0	19,3	17,8	18,5
	35 - 44 anni	4.318	4.586	8.904	48,5	51,5	100,0	20,4	21,7	21,1
	45 - 54 anni	6.124	6.295	12.419	49,3	50,7	100,0	29,0	29,7	29,4
	55 - 64 anni	4.461	4.624	9.085	49,1	50,9	100,0	21,1	21,8	21,5
	65 anni e oltre	268	278	546	49,1	50,9	100,0	1,3	1,3	1,3
<b>Totale</b>		<b>21.121</b>	<b>21.163</b>	<b>42.284</b>	<b>50,0</b>	<b>50,0</b>	<b>100,0</b>	<b>100,0</b>	<b>100,0</b>	<b>100,0</b>

**Tab.2 - Certificazioni relative a Dichiarazioni dei redditi di lavoratori dipendenti presentate presso CAAF CGIL EMILIA ROMAGNA - MODENA E PROVINCIA classificate per classe di età e comune di residenza del dichiarante. Dichiarazioni 2025 su anno fiscale 2024. Valori assoluti e composizioni %.**

Comune di residenza	Valori assoluti							Composizione % di riga						
	Classe di età						Totale	Classe di età						Totale
	Meno di 25 anni	25 - 34 anni	35 - 44 anni	45 - 54 anni	55 - 64 anni	65 anni e oltre		Meno di 25 anni	25 - 34 anni	35 - 44 anni	45 - 54 anni	55 - 64 anni	65 anni e oltre	
BASTIGLIA	37	44	60	103	58		302	12,3	14,6	19,9	34,1	19,2	0,0	100,0
BOMPORTO	48	88	124	198	110	9	577	8,3	15,3	21,5	34,3	19,1	1,6	100,0
CAMPOGALLIANO	45	128	146	182	136	10	647	7,0	19,8	22,6	28,1	21,0	1,5	100,0
CAMOSANTO	34	37	71	86	45	8	281	12,1	13,2	25,3	30,6	16,0	2,8	100,0
CARPI	401	734	854	1.232	931	58	4.210	9,5	17,4	20,3	29,3	22,1	1,4	100,0
CASTELFRANCO EMILIA	241	414	555	834	507	27	2.578	9,3	16,1	21,5	32,4	19,7	1,0	100,0
CASTELNUOVO RANGONE	80	145	181	283	218	15	922	8,7	15,7	19,6	30,7	23,6	1,6	100,0
CASTELVETRO DI MODENA	69	133	143	249	131	10	735	9,4	18,1	19,5	33,9	17,8	1,4	100,0
CAVEZZO	38	126	114	160	125	10	573	6,6	22,0	19,9	27,9	21,8	1,7	100,0
CONCORDIA SULLA SECCHIA	60	153	196	255	168	11	843	7,1	18,1	23,3	30,2	19,9	1,3	100,0
FANANO	50	67	90	125	67	2	401	12,5	16,7	22,4	31,2	16,7	0,5	100,0
FINALE EMILIA	89	281	303	411	323	17	1.424	6,3	19,7	21,3	28,9	22,7	1,2	100,0
FIORANO MODENESE	31	133	134	198	124	12	632	4,9	21,0	21,2	31,3	19,6	1,9	100,0
FIUMALBO	3	6	11	6	12		38	7,9	15,8	28,9	15,8	31,6	0,0	100,0
FORMIGINE	118	303	363	490	313	15	1.602	7,4	18,9	22,7	30,6	19,5	0,9	100,0
FRASSINORO	6	16	22	23	24		91	6,6	17,6	24,2	25,3	26,4	0,0	100,0
GUIGLIA	22	52	60	69	79	4	286	7,7	18,2	21,0	24,1	27,6	1,4	100,0
LAMA MOCOGNO	17	39	43	53	43	6	201	8,5	19,4	21,4	26,4	21,4	3,0	100,0
MARANELLO	85	122	186	266	207	14	880	9,7	13,9	21,1	30,2	23,5	1,6	100,0
MARANO SUL PANARO	44	63	77	139	75	1	399	11,0	15,8	19,3	34,8	18,8	0,3	100,0
MEDOLLA	31	93	130	138	81	5	478	6,5	19,5	27,2	28,9	16,9	1,0	100,0
MIRANDOLA	129	324	356	543	340	20	1.712	7,5	18,9	20,8	31,7	19,9	1,2	100,0
MODENA	412	1.164	1.227	1.716	1.465	87	6.071	6,8	19,2	20,2	28,3	24,1	1,4	100,0
MONTECRETO	15	14	18	27	13		87	17,2	16,1	20,7	31,0	14,9	0,0	100,0
MONTEFIORINO	9	20	23	29	24	2	107	8,4	18,7	21,5	27,1	22,4	1,9	100,0
MONTESE	7	14	32	53	23		129	5,4	10,9	24,8	41,1	17,8	0,0	100,0
NONANTOLA	114	225	264	309	238	10	1.160	9,8	19,4	22,8	26,6	20,5	0,9	100,0
NOVI DI MODENA	70	164	180	275	210	23	922	7,6	17,8	19,5	29,8	22,8	2,5	100,0
PALAGANO	13	8	18	9	21	2	71	18,3	11,3	25,4	12,7	29,6	2,8	100,0
PAVULLO NEL FRIGNANO	208	388	365	389	346	26	1.722	12,1	22,5	21,2	22,6	20,1	1,5	100,0
PIEVEPELAGO	12	18	23	41	23		117	10,3	15,4	19,7	35,0	19,7	0,0	100,0
POLINAGO	10	10	22	19	16		77	13,0	13,0	28,6	24,7	20,8	0,0	100,0
PRIGNANO SULLA SECCHIA	14	11	38	41	34	1	139	10,1	7,9	27,3	29,5	24,5	0,7	100,0
RAVARINO	58	105	123	180	96	4	566	10,2	18,6	21,7	31,8	17,0	0,7	100,0
RIOLUNATO	2	1	1	7	5		16	12,5	6,3	6,3	43,8	31,3	0,0	100,0
SAN CESARIO SUL PANARO	30	91	115	143	83		462	6,5	19,7	24,9	31,0	18,0	0,0	100,0
SAN FELICE SUL PANARO	59	192	184	261	156	5	857	6,9	22,4	21,5	30,5	18,2	0,6	100,0
SAN POSSIDONIO	25	75	51	98	77	3	329	7,6	22,8	15,5	29,8	23,4	0,9	100,0
SAN PROSPERO	35	93	102	151	91	4	476	7,4	19,5	21,4	31,7	19,1	0,8	100,0
SASSUOLO	81	228	238	328	318	27	1.220	6,6	18,7	19,5	26,9	26,1	2,2	100,0
SAVIGNANO SUL PANARO	71	130	128	226	179	9	743	9,6	17,5	17,2	30,4	24,1	1,2	100,0
SERRAMAZZONI	41	142	168	185	135	5	676	6,1	21,0	24,9	27,4	20,0	0,7	100,0
SESTOLA	21	40	35	65	45	2	208	10,1	19,2	16,8	31,3	21,6	1,0	100,0
SOLIERA	67	158	173	262	216	5	881	7,6	17,9	19,6	29,7	24,5	0,6	100,0
SPILAMBERTO	85	157	187	249	221	15	914	9,3	17,2	20,5	27,2	24,2	1,6	100,0
VIGNOLA	123	281	353	500	402	25	1.684	7,3	16,7	21,0	29,7	23,9	1,5	100,0
ZOCCA	17	40	25	49	28	5	164	10,4	24,4	15,2	29,9	17,1	3,0	100,0
Totale provincia di Modena	3.277	7.270	8.312	11.655	8.582	514	39.610	8,3	18,4	21,0	29,4	21,7	1,3	100,0
Altre province	216	567	592	764	503	32	2.674	8,1	21,2	22,1	28,6	18,8	1,2	100,0
Totale	3.493	7.837	8.904	12.419	9.085	546	42.284	8,3	18,5	21,1	29,4	21,5	1,3	100,0

**Tab.3 - Certificazioni relative a Dichiarazioni dei redditi di lavoratori dipendenti presentate presso CAAF CGIL EMILIA ROMAGNA - MODENA E PROVINCIA classificate per sesso e per tipologia di assunzione del dichiarante. Dichiarazioni 2025 su anno fiscale 2024. Valori assoluti e composizioni %.**

		Valori assoluti			Composizione % di riga			Composizione % di colonna		
		Assunzione a tempo		Totale	Assunzione a tempo		Totale	Assunzione a tempo		Totale
		DETERMINATO	INDETERMINATO		DETERMINATO	INDETERMINATO		DETERMINATO	INDETERMINATO	
Sesso	Maschio	5.402	15.719	21.121	25,6	74,4	100,0	43,8	52,5	50,0
	Femmina	6.945	14.218	21.163	32,8	67,2	100,0	56,2	47,5	50,0
Totale		12.347	29.937	42.284	29,2	70,8	100,0	100,0	100,0	100,0

**Tab.4 - Certificazioni relative a Dichiarazioni dei redditi di lavoratori dipendenti presentate presso CAAF CGIL EMILIA ROMAGNA - MODENA E PROVINCIA classificate per classe di età e per giornate di lavoro svolte durante l'anno dal dichiarante. Dichiarazioni 2025 su anno fiscale 2024. Valori assoluti e composizioni %.**

		Valori assoluti						Composizione % di riga						Composizione % di colonna								
		Giornate di lavoro annuali						Totale	Giornate di lavoro annuali						Totale	Giornate di lavoro annuali						Totale
		Fino a 30	31 - 60	61 - 120	121 - 180	181 - 364	365		Fino a 30	31 - 60	61 - 120	121 - 180	181 - 364	365		Fino a 30	31 - 60	61 - 120	121 - 180	181 - 364	365	
Classe di età	Meno di 25 anni	914	331	541	311	711	685	3.493	26,2	9,5	15,5	8,9	20,4	19,6	100,0	15,2	20,3	20,9	16,9	11,8	2,8	8,3
	25 - 34 anni	1.358	386	609	430	1.502	3.552	7.837	17,3	4,9	7,8	5,5	19,2	45,3	100,0	22,6	23,7	23,6	23,3	25,0	14,7	18,5
	35 - 44 anni	1.315	329	536	394	1.343	4.987	8.904	14,8	3,7	6,0	4,4	15,1	56,0	100,0	21,8	20,2	20,7	21,4	22,4	20,6	21,1
	45 - 54 anni	1.434	343	543	436	1.502	8.161	12.419	11,5	2,8	4,4	3,5	12,1	65,7	100,0	23,8	21,1	21,0	23,6	25,0	33,7	29,4
	55 - 64 anni	926	224	327	257	871	6.480	9.085	10,2	2,5	3,6	2,8	9,6	71,3	100,0	15,4	13,8	12,7	13,9	14,5	26,8	21,5
	65 anni e oltre	73	16	28	16	73	340	546	13,4	2,9	5,1	2,9	13,4	62,3	100,0	1,2	1,0	1,1	0,9	1,2	1,4	1,3
Totale		6.020	1.629	2.584	1.844	6.002	24.205	42.284	14,2	3,9	6,1	4,4	14,2	57,2	100,0	100,0	100,0	100,0	100,0	100,0	100,0	100,0

**Tab.5 - Certificazioni relative a Dichiarazioni dei redditi di lavoratori dipendenti presentate presso CAAF CGIL EMILIA ROMAGNA - MODENA E PROVINCIA classificate per sesso e per giornate di lavoro svolte durante l'anno dal dichiarante. Dichiarazioni 2025 su anno fiscale 2024. Valori assoluti e composizioni %.**

		Valori assoluti						Composizione % di riga						Composizione % di colonna								
		Giornate di lavoro annuali						Totale	Giornate di lavoro annuali						Totale	Giornate di lavoro annuali						Totale
		Fino a 30	31 - 60	61 - 120	121 - 180	181 - 364	365		Fino a 30	31 - 60	61 - 120	121 - 180	181 - 364	365		Fino a 30	31 - 60	61 - 120	121 - 180	181 - 364	365	
Sesso	Maschio	2.834	780	1.164	875	2.855	12.613	21.121	13,4	3,7	5,5	4,1	13,5	59,7	100,0	47,1	47,9	45,0	47,5	47,6	52,1	50,0
	Femmina	3.186	849	1.420	969	3.147	11.592	21.163	15,1	4,0	6,7	4,6	14,9	54,8	100,0	52,9	52,1	55,0	52,5	52,4	47,9	50,0
Totale		6.020	1.629	2.584	1.844	6.002	24.205	42.284	14,2	3,9	6,1	4,4	14,2	57,2	100,0	100,0	100,0	100,0	100,0	100,0	100,0	100,0

**Tab.6 - Certificazioni relative a Dichiarazioni dei redditi di lavoratori dipendenti presentate presso CAAF CGIL EMILIA ROMAGNA - MODENA E PROVINCIA classificate per sesso del dichiarante e per classe di reddito. Dichiarazioni 2025 su anno fiscale 2024. Valori assoluti e composizioni %.**

		Valori assoluti													
		Classe di reddito (euro)												Totale	
		Fino a 5.000	5.001 - 10.000	10.001 - 15.000	15.001 - 20.000	20.001 - 25.000	25.001 - 30.000	30.001 - 35.000	35.001 - 40.000	40.001 - 45.000	45.001 - 50.000	50.001 - 55.000	55.001 - 60.000		oltre 60.000
Sesso	Maschio	3.519	1.652	1.369	1.397	2.351	3.656	3.312	1.568	797	467	276	196	561	21.121
	Femmina	4.759	2.311	2.291	2.473	3.171	3.011	1.961	654	208	112	61	41	110	21.163
Totale		8.278	3.963	3.660	3.870	5.522	6.667	5.273	2.222	1.005	579	337	237	671	42.284
		Composizione % di riga													
		Classe di reddito (euro)												Totale	
		Fino a 5.000	5.001 - 10.000	10.001 - 15.000	15.001 - 20.000	20.001 - 25.000	25.001 - 30.000	30.001 - 35.000	35.001 - 40.000	40.001 - 45.000	45.001 - 50.000	50.001 - 55.000	55.001 - 60.000		oltre 60.000
Sesso	Maschio	16,7	7,8	6,5	6,6	11,1	17,3	15,7	7,4	3,8	2,2	1,3	0,9	2,7	100,0
	Femmina	22,5	10,9	10,8	11,7	15,0	14,2	9,3	3,1	1,0	0,5	0,3	0,2	0,5	100,0
Totale		19,6	9,4	8,7	9,2	13,1	15,8	12,5	5,3	2,4	1,4	0,8	0,6	1,6	100,0
		Composizione % di colonna													
		Classe di reddito (euro)												Totale	
		Fino a 5.000	5.001 - 10.000	10.001 - 15.000	15.001 - 20.000	20.001 - 25.000	25.001 - 30.000	30.001 - 35.000	35.001 - 40.000	40.001 - 45.000	45.001 - 50.000	50.001 - 55.000	55.001 - 60.000		oltre 60.000
Sesso	Maschio	42,5	41,7	37,4	36,1	42,6	54,8	62,8	70,6	79,3	80,7	81,9	82,7	83,6	50,0
	Femmina	57,5	58,3	62,6	63,9	57,4	45,2	37,2	29,4	20,7	19,3	18,1	17,3	16,4	50,0
Totale		100,0	100,0	100,0	100,0	100,0	100,0	100,0	100,0	100,0	100,0	100,0	100,0	100,0	100,0

**Tab.7 - Certificazioni relative a Dichiarazioni dei redditi di lavoratori dipendenti presentate presso CAAF CGIL EMILIA ROMAGNA - MODENA E PROVINCIA classificate per classe di età del dichiarante e per classe di reddito. Dichiarazioni 2025 su anno fiscale 2024. Valori assoluti e composizioni %.**

		Valori assoluti													Totale
		Classe di reddito (euro)													
		Fino a 5.000	5.001 - 10.000	10.001 - 15.000	15.001 - 20.000	20.001 - 25.000	25.001 - 30.000	30.001 - 35.000	35.001 - 40.000	40.001 - 45.000	45.001 - 50.000	50.001 - 55.000	55.001 - 60.000	oltre 60.000	
Classe di età	Meno di 25 anni	1.645	601	365	344	308	166	51	11		1	1			3.493
	25 - 34 anni	1.828	900	804	856	1.196	1.234	647	213	81	25	23	9	21	7.837
	35 - 44 anni	1.670	884	822	850	1.209	1.511	1.017	410	194	127	68	43	99	8.904
	45 - 54 anni	1.814	898	952	1.064	1.554	2.182	1.890	857	435	251	134	119	269	12.419
	55 - 64 anni	1.212	629	657	710	1.182	1.488	1.608	703	287	170	108	64	267	9.085
	65 anni e oltre	109	51	60	46	73	86	60	28	8	5	3	2	15	546
<b>Totale</b>		<b>8.278</b>	<b>3.963</b>	<b>3.660</b>	<b>3.870</b>	<b>5.522</b>	<b>6.667</b>	<b>5.273</b>	<b>2.222</b>	<b>1.005</b>	<b>579</b>	<b>337</b>	<b>237</b>	<b>671</b>	<b>42.284</b>
		Composizione % di riga													Totale
		Classe di reddito (euro)													
		Fino a 5.000	5.001 - 10.000	10.001 - 15.000	15.001 - 20.000	20.001 - 25.000	25.001 - 30.000	30.001 - 35.000	35.001 - 40.000	40.001 - 45.000	45.001 - 50.000	50.001 - 55.000	55.001 - 60.000	oltre 60.000	
Classe di età	Meno di 25 anni	47,1	17,2	10,4	9,8	8,8	4,8	1,5	0,3	0,0	0,0	0,0	0,0	0,0	100,0
	25 - 34 anni	23,3	11,5	10,3	10,9	15,3	15,7	8,3	2,7	1,0	0,3	0,3	0,1	0,3	100,0
	35 - 44 anni	18,8	9,9	9,2	9,5	13,6	17,0	11,4	4,6	2,2	1,4	0,8	0,5	1,1	100,0
	45 - 54 anni	14,6	7,2	7,7	8,6	12,5	17,6	15,2	6,9	3,5	2,0	1,1	1,0	2,2	100,0
	55 - 64 anni	13,3	6,9	7,2	7,8	13,0	16,4	17,7	7,7	3,2	1,9	1,2	0,7	2,9	100,0
	65 anni e oltre	20,0	9,3	11,0	8,4	13,4	15,8	11,0	5,1	1,5	0,9	0,5	0,4	2,7	100,0
<b>Totale</b>		<b>19,6</b>	<b>9,4</b>	<b>8,7</b>	<b>9,2</b>	<b>13,1</b>	<b>15,8</b>	<b>12,5</b>	<b>5,3</b>	<b>2,4</b>	<b>1,4</b>	<b>0,8</b>	<b>0,6</b>	<b>1,6</b>	<b>100,0</b>
		Composizione % di colonna													Totale
		Classe di reddito (euro)													
		Fino a 5.000	5.001 - 10.000	10.001 - 15.000	15.001 - 20.000	20.001 - 25.000	25.001 - 30.000	30.001 - 35.000	35.001 - 40.000	40.001 - 45.000	45.001 - 50.000	50.001 - 55.000	55.001 - 60.000	oltre 60.000	
Classe di età	Meno di 25 anni	19,9	15,2	10,0	8,9	5,6	2,5	1,0	0,5	0,0	0,2	0,3	0,0	0,0	8,3
	25 - 34 anni	22,1	22,7	22,0	22,1	21,7	18,5	12,3	9,6	8,1	4,3	6,8	3,8	3,1	18,5
	35 - 44 anni	20,2	22,3	22,5	22,0	21,9	22,7	19,3	18,5	19,3	21,9	20,2	18,1	14,8	21,1
	45 - 54 anni	21,9	22,7	26,0	27,5	28,1	32,7	35,8	38,6	43,3	43,4	39,8	50,2	40,1	29,4
	55 - 64 anni	14,6	15,9	18,0	18,3	21,4	22,3	30,5	31,6	28,6	29,4	32,0	27,0	39,8	21,5
	65 anni e oltre	1,3	1,3	1,6	1,2	1,3	1,3	1,1	1,3	0,8	0,9	0,9	0,8	2,2	1,3
<b>Totale</b>		<b>100,0</b>	<b>100,0</b>	<b>100,0</b>	<b>100,0</b>	<b>100,0</b>	<b>100,0</b>	<b>100,0</b>	<b>100,0</b>	<b>100,0</b>	<b>100,0</b>	<b>100,0</b>	<b>100,0</b>	<b>100,0</b>	<b>100,0</b>

**Tab.8 - Certificazioni relative a Dichiarazioni dei redditi di lavoratori dipendenti presentate presso CAAF CGIL EMILIA ROMAGNA - MODENA E PROVINCIA classificate per Area di residenza del dichiarante e per classe di reddito. Dichiarazioni 2025 su anno fiscale 2024. Valori assoluti e composizioni %.**

AREA DI RESIDENZA	Valori assoluti														Totale
	Classe di reddito (euro)														
	Fino a 5.000	5.001 - 10.000	10.001 - 15.000	15.001 - 20.000	20.001 - 25.000	25.001 - 30.000	30.001 - 35.000	35.001 - 40.000	40.001 - 45.000	45.001 - 50.000	50.001 - 55.000	55.001 - 60.000	oltre 60.000		
AREA DI MIRANDOLA	1.370	703	612	673	949	1.192	817	291	139	80	45	33	69	6.973	
AREA DI CARPI	1.387	635	600	650	891	1.041	751	322	133	95	39	32	84	6.660	
COMUNE DI MODENA	1.097	549	500	554	750	988	795	338	170	84	52	40	154	6.071	
AREA DI CASTELFRANCO EMILIA	1.063	507	499	512	712	919	738	307	129	77	55	43	84	5.645	
AREA DI SASSUOLO	746	360	399	368	573	611	606	300	137	83	50	24	77	4.334	
AREA DI VIGNOLA	937	454	427	419	647	804	655	278	133	72	46	28	98	4.998	
AREA COLLINARE-MONTANA	1.139	503	401	471	657	715	587	223	99	46	19	19	50	4.929	
ALTRE PROVINCE	539	252	222	223	343	397	324	163	65	42	31	18	55	2.674	
<b>Totale</b>	<b>8.278</b>	<b>3.963</b>	<b>3.660</b>	<b>3.870</b>	<b>5.522</b>	<b>6.667</b>	<b>5.273</b>	<b>2.222</b>	<b>1.005</b>	<b>579</b>	<b>337</b>	<b>237</b>	<b>671</b>	<b>42.284</b>	
AREA DI RESIDENZA	Composizione % di riga														
	Fino a 5.000	5.001 - 10.000	10.001 - 15.000	15.001 - 20.000	20.001 - 25.000	25.001 - 30.000	30.001 - 35.000	35.001 - 40.000	40.001 - 45.000	45.001 - 50.000	50.001 - 55.000	55.001 - 60.000	oltre 60.000	Totale	
	AREA DI MIRANDOLA	19,6	10,1	8,8	9,7	13,6	17,1	11,7	4,2	2,0	1,1	0,6	0,5	1,0	100,0
AREA DI CARPI	20,8	9,5	9,0	9,8	13,4	15,6	11,3	4,8	2,0	1,4	0,6	0,5	1,3	100,0	
COMUNE DI MODENA	18,1	9,0	8,2	9,1	12,4	16,3	13,1	5,6	2,8	1,4	0,9	0,7	2,5	100,0	
AREA DI CASTELFRANCO EMILIA	18,8	9,0	8,8	9,1	12,6	16,3	13,1	5,4	2,3	1,4	1,0	0,8	1,5	100,0	
AREA DI SASSUOLO	17,2	8,3	9,2	8,5	13,2	14,1	14,0	6,9	3,2	1,9	1,2	0,6	1,8	100,0	
AREA DI VIGNOLA	18,7	9,1	8,5	8,4	12,9	16,1	13,1	5,6	2,7	1,4	0,9	0,6	2,0	100,0	
AREA COLLINARE-MONTANA	23,1	10,2	8,1	9,6	13,3	14,5	11,9	4,5	2,0	0,9	0,4	0,4	1,0	100,0	
ALTRE PROVINCE	20,2	9,4	8,3	8,3	12,8	14,8	12,1	6,1	2,4	1,6	1,2	0,7	2,1	100,0	
<b>Totale</b>	<b>19,6</b>	<b>9,4</b>	<b>8,7</b>	<b>9,2</b>	<b>13,1</b>	<b>15,8</b>	<b>12,5</b>	<b>5,3</b>	<b>2,4</b>	<b>1,4</b>	<b>0,8</b>	<b>0,6</b>	<b>1,6</b>	<b>100,0</b>	
AREA DI RESIDENZA	Composizione % di colonna														
	Fino a 5.000	5.001 - 10.000	10.001 - 15.000	15.001 - 20.000	20.001 - 25.000	25.001 - 30.000	30.001 - 35.000	35.001 - 40.000	40.001 - 45.000	45.001 - 50.000	50.001 - 55.000	55.001 - 60.000	oltre 60.000	Totale	
	AREA DI MIRANDOLA	16,5	17,7	16,7	17,4	17,2	17,9	15,5	13,1	13,8	13,8	13,4	13,9	10,3	16,5
AREA DI CARPI	16,8	16,0	16,4	16,8	16,1	15,6	14,2	14,5	13,2	16,4	11,6	13,5	12,5	15,8	
COMUNE DI MODENA	13,3	13,9	13,7	14,3	13,6	14,8	15,1	15,2	16,9	14,5	15,4	16,9	23,0	14,4	
AREA DI CASTELFRANCO EMILIA	12,8	12,8	13,6	13,2	12,9	13,8	14,0	13,8	12,8	13,3	16,3	18,1	12,5	13,4	
AREA DI SASSUOLO	9,0	9,1	10,9	9,5	10,4	9,2	11,5	13,5	13,6	14,3	14,8	10,1	11,5	10,2	
AREA DI VIGNOLA	11,3	11,5	11,7	10,8	11,7	12,1	12,4	12,5	13,2	12,4	13,6	11,8	14,6	11,8	
AREA COLLINARE-MONTANA	13,8	12,7	11,0	12,2	11,9	10,7	11,1	10,0	9,9	7,9	5,6	8,0	7,5	11,7	
ALTRE PROVINCE	6,5	6,4	6,1	5,8	6,2	6,0	6,1	7,3	6,5	7,3	9,2	7,6	8,2	6,3	
<b>Totale</b>	<b>100,0</b>	<b>100,0</b>	<b>100,0</b>	<b>100,0</b>	<b>100,0</b>	<b>100,0</b>	<b>100,0</b>	<b>100,0</b>	<b>100,0</b>	<b>100,0</b>	<b>100,0</b>	<b>100,0</b>	<b>100,0</b>	<b>100,0</b>	

**Tab.9 - Certificazioni relative a Dichiarazioni dei redditi di lavoratori dipendenti presentate presso CAAF CGIL EMILIA ROMAGNA - MODENA E PROVINCIA classificate per tipologia di assunzione del dichiarante e per classe di reddito. Dichiarazioni 2025 su anno fiscale 2024. Valori assoluti e composizioni %.**

		Valori assoluti													
		Classe di reddito (euro)												Totale	
		Fino a 5.000	5.001 - 10.000	10.001 - 15.000	15.001 - 20.000	20.001 - 25.000	25.001 - 30.000	30.001 - 35.000	35.001 - 40.000	40.001 - 45.000	45.001 - 50.000	50.001 - 55.000	55.001 - 60.000		oltre 60.000
Assunzione a tempo:	Determinato	6.355	2.299	1.546	1.083	673	272	82	14	3	6	1	1	12	12.347
	Indeterminato	1.923	1.664	2.114	2.787	4.849	6.395	5.191	2.208	1.002	573	336	236	659	29.937
<b>Totale</b>		<b>8.278</b>	<b>3.963</b>	<b>3.660</b>	<b>3.870</b>	<b>5.522</b>	<b>6.667</b>	<b>5.273</b>	<b>2.222</b>	<b>1.005</b>	<b>579</b>	<b>337</b>	<b>237</b>	<b>671</b>	<b>42.284</b>
		Composizione % di riga													
		Classe di reddito (euro)												Totale	
		Fino a 5.000	5.001 - 10.000	10.001 - 15.000	15.001 - 20.000	20.001 - 25.000	25.001 - 30.000	30.001 - 35.000	35.001 - 40.000	40.001 - 45.000	45.001 - 50.000	50.001 - 55.000	55.001 - 60.000		oltre 60.000
Assunzione a tempo:	Determinato	51,5	18,6	12,5	8,8	5,5	2,2	0,7	0,1	0,0	0,0	0,0	0,0	0,1	100,0
	Indeterminato	6,4	5,6	7,1	9,3	16,2	21,4	17,3	7,4	3,3	1,9	1,1	0,8	2,2	100,0
<b>Totale</b>		<b>19,6</b>	<b>9,4</b>	<b>8,7</b>	<b>9,2</b>	<b>13,1</b>	<b>15,8</b>	<b>12,5</b>	<b>5,3</b>	<b>2,4</b>	<b>1,4</b>	<b>0,8</b>	<b>0,6</b>	<b>1,6</b>	<b>100,0</b>
		Composizione % di colonna													
		Classe di reddito (euro)												Totale	
		Fino a 5.000	5.001 - 10.000	10.001 - 15.000	15.001 - 20.000	20.001 - 25.000	25.001 - 30.000	30.001 - 35.000	35.001 - 40.000	40.001 - 45.000	45.001 - 50.000	50.001 - 55.000	55.001 - 60.000		oltre 60.000
Assunzione a tempo:	Determinato	76,8	58,0	42,2	28,0	12,2	4,1	1,6	0,6	0,3	1,0	0,3	0,4	1,8	29,2
	Indeterminato	23,2	42,0	57,8	72,0	87,8	95,9	98,4	99,4	99,7	99,0	99,7	99,6	98,2	70,8
<b>Totale</b>		<b>100,0</b>	<b>100,0</b>	<b>100,0</b>	<b>100,0</b>	<b>100,0</b>	<b>100,0</b>	<b>100,0</b>	<b>100,0</b>	<b>100,0</b>	<b>100,0</b>	<b>100,0</b>	<b>100,0</b>	<b>100,0</b>	<b>100,0</b>

**Tab.10 - Certificazioni relative a Dichiarazioni dei redditi di lavoratori dipendenti presentate presso CAAF CGIL EMILIA ROMAGNA - MODENA E PROVINCIA classificate per numero di giornate lavorative svolte durante l'anno dal dichiarante e per classe di reddito. Dichiarazioni 2025 su anno fiscale 2024. Valori assoluti e composizioni %.**

		Valori assoluti													
		Classe di reddito (euro)													Totale
		Fino a 5.000	5.001 - 10.000	10.001 - 15.000	15.001 - 20.000	20.001 - 25.000	25.001 - 30.000	30.001 - 35.000	35.001 - 40.000	40.001 - 45.000	45.001 - 50.000	50.001 - 55.000	55.001 - 60.000	oltre 60.000	
Giornate di lavoro annuali	Fino a 30	4.772	623	289	206	81	29	9	4	1	1	3		2	6.020
	31 - 60	1.491	118	16	3		1								1.629
	61 - 120	1.237	1.211	110	15	4	3	2	1	1					2.584
	121 - 180	347	773	593	99	16	9	3	1	1	1			1	1.844
	181 - 364	279	810	1.468	1.524	1.013	517	237	68	26	19	11	8	22	6.002
	365	152	428	1.184	2.023	4.408	6.108	5.022	2.148	976	558	323	229	646	24.205
<b>Totale</b>		<b>8.278</b>	<b>3.963</b>	<b>3.660</b>	<b>3.870</b>	<b>5.522</b>	<b>6.667</b>	<b>5.273</b>	<b>2.222</b>	<b>1.005</b>	<b>579</b>	<b>337</b>	<b>237</b>	<b>671</b>	<b>42.284</b>
		Composizione % di riga													
		Classe di reddito (euro)													Totale
		Fino a 5.000	5.001 - 10.000	10.001 - 15.000	15.001 - 20.000	20.001 - 25.000	25.001 - 30.000	30.001 - 35.000	35.001 - 40.000	40.001 - 45.000	45.001 - 50.000	50.001 - 55.000	55.001 - 60.000	oltre 60.000	
Giornate di lavoro annuali	Fino a 30	79,3	10,3	4,8	3,4	1,3	0,5	0,1	0,1	0,0	0,0	0,0	0,0	0,0	100,0
	31 - 60	91,5	7,2	1,0	0,2	0,0	0,1	0,0	0,0	0,0	0,0	0,0	0,0	0,0	100,0
	61 - 120	47,9	46,9	4,3	0,6	0,2	0,1	0,1	0,0	0,0	0,0	0,0	0,0	0,0	100,0
	121 - 180	18,8	41,9	32,2	5,4	0,9	0,5	0,2	0,1	0,1	0,1	0,0	0,0	0,1	100,0
	181 - 364	4,6	13,5	24,5	25,4	16,9	8,6	3,9	1,1	0,4	0,3	0,2	0,1	0,4	100,0
	365	0,6	1,8	4,9	8,4	18,2	25,2	20,7	8,9	4,0	2,3	1,3	0,9	2,7	100,0
<b>Totale</b>		<b>19,6</b>	<b>9,4</b>	<b>8,7</b>	<b>9,2</b>	<b>13,1</b>	<b>15,8</b>	<b>12,5</b>	<b>5,3</b>	<b>2,4</b>	<b>1,4</b>	<b>0,8</b>	<b>0,6</b>	<b>1,6</b>	<b>100,0</b>
		Composizione % di colonna													
		Classe di reddito (euro)													Totale
		Fino a 5.000	5.001 - 10.000	10.001 - 15.000	15.001 - 20.000	20.001 - 25.000	25.001 - 30.000	30.001 - 35.000	35.001 - 40.000	40.001 - 45.000	45.001 - 50.000	50.001 - 55.000	55.001 - 60.000	oltre 60.000	
Giornate di lavoro annuali	Fino a 30	57,6	15,7	7,9	5,3	1,5	0,4	0,2	0,2	0,1	0,2	0,9	0,0	0,3	14,2
	31 - 60	18,0	3,0	0,4	0,1	0,0	0,0	0,0	0,0	0,0	0,0	0,0	0,0	0,0	3,9
	61 - 120	14,9	30,6	3,0	0,4	0,1	0,0	0,0	0,0	0,1	0,0	0,0	0,0	0,0	6,1
	121 - 180	4,2	19,5	16,2	2,6	0,3	0,1	0,1	0,0	0,1	0,2	0,0	0,0	0,1	4,4
	181 - 364	3,4	20,4	40,1	39,4	18,3	7,8	4,5	3,1	2,6	3,3	3,3	3,4	3,3	14,2
	365	1,8	10,8	32,3	52,3	79,8	91,6	95,2	96,7	97,1	96,4	95,8	96,6	96,3	57,2
<b>Totale</b>		<b>100,0</b>	<b>100,0</b>	<b>100,0</b>	<b>100,0</b>	<b>100,0</b>	<b>100,0</b>	<b>100,0</b>	<b>100,0</b>	<b>100,0</b>	<b>100,0</b>	<b>100,0</b>	<b>100,0</b>	<b>100,0</b>	<b>100,0</b>

**Tab.11 - Certificazioni relative a Dichiarazioni dei redditi di lavoratori dipendenti presentate presso CAAF CGIL EMILIA ROMAGNA - MODENA E PROVINCIA classificate per sesso del dichiarante, sotto-settore di attività economica principale e per classe di reddito. Dichiarazioni 2025 su anno fiscale 2024. Valori assoluti e composizioni %.**

SOTTO-SETTORI DI ATTIVITA' ECONOMICA PRINCIPALI E SESSO		Valori assoluti													Totale
		Classe di reddito (euro)													
		Fino a 5.000	5.001 - 10.000	10.001 - 15.000	15.001 - 20.000	20.001 - 25.000	25.001 - 30.000	30.001 - 35.000	35.001 - 40.000	40.001 - 45.000	45.001 - 50.000	50.001 - 55.000	55.001 - 60.000	oltre 60.000	
ABBIGLIAMENTO- CONFEZIONI	TOTALE	27	16	31	63	132	99	59	30	11	7	4	2	481	
	FEMMINA	21	12	27	56	97	72	43	21	9	4	2		364	
	MASCHIO	6	4	4	7	35	27	16	9	2	3	2	2	117	
ALIMENTAZIONE	TOTALE	97	75	74	81	98	309	326	144	52	26	22	19	36	1.359
	FEMMINA	52	46	37	50	49	153	129	34	6	5	5	5	2	573
	MASCHIO	45	29	37	31	49	156	197	110	46	21	17	14	34	786
CERAMICA- PIASTRELLE E REFRATTARI	TOTALE	27	33	31	32	67	121	379	212	85	38	21	10	33	1.089
	FEMMINA	17	17	20	21	34	63	138	61	9	4	4		1	389
	MASCHIO	10	16	11	11	33	58	241	151	76	34	17	10	32	700
COMMERCIO	TOTALE	703	373	299	468	506	513	387	150	46	28	15	14	25	3.527
	FEMMINA	461	261	218	369	355	303	171	51	19	8	4	2	2	2.224
	MASCHIO	242	112	81	99	151	210	216	99	27	20	11	12	23	1.303
EDILIZIA	TOTALE	520	290	249	216	213	290	192	81	48	31	12	9	15	2.166
	FEMMINA	267	129	114	89	76	48	27	16	8	3		1	3	781
	MASCHIO	253	161	135	127	137	242	165	65	40	28	12	8	12	1.385
FUNZIONI LOCALI	TOTALE	96	37	28	38	189	325	100	27	18	12	1	1	5	877
	FEMMINA	61	22	19	27	135	249	58	19	13	8			3	614
	MASCHIO	35	15	9	11	54	76	42	8	5	4	1	1	2	263
GOMMA-PLASTICA	TOTALE	47	38	34	46	232	332	161	41	24	10	9	6	14	994
	FEMMINA	34	20	18	38	176	220	73	16	9	4	2	3	4	617
	MASCHIO	13	18	16	8	56	112	88	25	15	6	7	3	10	377
LOGISTICA - TRASPORTO MERCI	TOTALE	62	44	42	50	81	141	65	30	13	8	3	1	3	543
	FEMMINA	22	17	16	19	18	16	6	9	2	3			1	129
	MASCHIO	40	27	26	31	63	125	59	21	11	5	3	1	2	414
MECCANICA AGRICOLA	TOTALE	3	7	7	9	22	117	89	45	22	8	7	1	6	343
	FEMMINA	1		3	2	3	10	10	4	2					35
	MASCHIO	2	7	4	7	19	107	79	41	20	8	7	1	6	308
MECCANICA GENERALE	TOTALE	42	36	41	77	164	333	307	97	55	32	16	13	27	1.240
	FEMMINA	6	8	8	17	56	71	52	10	5	2	1		2	238
	MASCHIO	36	28	33	60	108	262	255	87	50	30	15	13	25	1.002
MOBILITA' GENERALE E INDUSTRIALE	TOTALE	10	20	15	31	47	137	85	97	78	30	19	12	41	622
	FEMMINA	6	7	4	16	17	59	17	20	8	1	5	2	1	163
	MASCHIO	4	13	11	15	30	78	68	77	70	29	14	10	40	459
SANITA' PUBBLICA	TOTALE	40	19	33	28	129	286	390	89	10	5	8	2	60	1.099
	FEMMINA	31	15	24	24	114	241	291	69	10	2	6	2	34	863
	MASCHIO	9	4	9	4	15	45	99	20		3	2		26	236
RISTORAZIONE, ALBERGHI, PUBBLICI ESERCIZI	TOTALE	328	194	243	169	104	59	20	8	3	3	1		1	1.133
	FEMMINA	252	155	211	133	76	35	9	6	1	1				879
	MASCHIO	76	39	32	36	28	24	11	2	2	2	1		1	254

Segue

Segue Tab. 11

SOTTO-SETTORI DI ATTIVITA' ECONOMICA PRINCIPALI E SESSO		Composizione % di riga													Totale
		Classe di reddito (euro)													
		Fino a 5.000	5.001 - 10.000	10.001 - 15.000	15.001 - 20.000	20.001 - 25.000	25.001 - 30.000	30.001 - 35.000	35.001 - 40.000	40.001 - 45.000	45.001 - 50.000	50.001 - 55.000	55.001 - 60.000	oltre 60.000	
ABBIGLIAMENTO- CONFEZIONI	TOTALE	5,6	3,3	6,4	13,1	27,4	20,6	12,3	6,2	2,3	1,5	0,8	0,4	0,0	100,0
	FEMMINA	5,8	3,3	7,4	15,4	26,6	19,8	11,8	5,8	2,5	1,1	0,5	0,0	0,0	100,0
	MASCHIO	5,1	3,4	3,4	6,0	29,9	23,1	13,7	7,7	1,7	2,6	1,7	1,7	0,0	100,0
ALIMENTAZIONE	TOTALE	7,1	5,5	5,4	6,0	7,2	22,7	24,0	10,6	3,8	1,9	1,6	1,4	2,6	100,0
	FEMMINA	9,1	8,0	6,5	8,7	8,6	26,7	22,5	5,9	1,0	0,9	0,9	0,9	0,3	100,0
	MASCHIO	5,7	3,7	4,7	3,9	6,2	19,8	25,1	14,0	5,9	2,7	2,2	1,8	4,3	100,0
CERAMICA- PIASTRELLE E REFRATTARI	TOTALE	2,5	3,0	2,8	2,9	6,2	11,1	34,8	19,5	7,8	3,5	1,9	0,9	3,0	100,0
	FEMMINA	4,4	4,4	5,1	5,4	8,7	16,2	35,5	15,7	2,3	1,0	1,0	0,0	0,3	100,0
	MASCHIO	1,4	2,3	1,6	1,6	4,7	8,3	34,4	21,6	10,9	4,9	2,4	1,4	4,6	100,0
COMMERCIO	TOTALE	19,9	10,6	8,5	13,3	14,3	14,5	11,0	4,3	1,3	0,8	0,4	0,4	0,7	100,0
	FEMMINA	20,7	11,7	9,8	16,6	16,0	13,6	7,7	2,3	0,9	0,4	0,2	0,1	0,1	100,0
	MASCHIO	18,6	8,6	6,2	7,6	11,6	16,1	16,6	7,6	2,1	1,5	0,8	0,9	1,8	100,0
EDILIZIA	TOTALE	24,0	13,4	11,5	10,0	9,8	13,4	8,9	3,7	2,2	1,4	0,6	0,4	0,7	100,0
	FEMMINA	34,2	16,5	14,6	11,4	9,7	6,1	3,5	2,0	1,0	0,4	0,0	0,1	0,4	100,0
	MASCHIO	18,3	11,6	9,7	9,2	9,9	17,5	11,9	4,7	2,9	2,0	0,9	0,6	0,9	100,0
FUNZIONI LOCALI	TOTALE	10,9	4,2	3,2	4,3	21,6	37,1	11,4	3,1	2,1	1,4	0,1	0,1	0,6	100,0
	FEMMINA	9,9	3,6	3,1	4,4	22,0	40,6	9,4	3,1	2,1	1,3	0,0	0,0	0,5	100,0
	MASCHIO	13,3	5,7	3,4	4,2	20,5	28,9	16,0	3,0	1,9	1,5	0,4	0,4	0,8	100,0
GOMMA-PLASTICA	TOTALE	4,7	3,8	3,4	4,6	23,3	33,4	16,2	4,1	2,4	1,0	0,9	0,6	1,4	100,0
	FEMMINA	5,5	3,2	2,9	6,2	28,5	35,7	11,8	2,6	1,5	0,6	0,3	0,5	0,6	100,0
	MASCHIO	3,4	4,8	4,2	2,1	14,9	29,7	23,3	6,6	4,0	1,6	1,9	0,8	2,7	100,0
LOGISTICA - TRASPORTO MERCI	TOTALE	11,4	8,1	7,7	9,2	14,9	26,0	12,0	5,5	2,4	1,5	0,6	0,2	0,6	100,0
	FEMMINA	17,1	13,2	12,4	14,7	14,0	12,4	4,7	7,0	1,6	2,3	0,0	0,0	0,8	100,0
	MASCHIO	9,7	6,5	6,3	7,5	15,2	30,2	14,3	5,1	2,7	1,2	0,7	0,2	0,5	100,0
MECCANICA AGRICOLA	TOTALE	0,9	2,0	2,0	2,6	6,4	34,1	25,9	13,1	6,4	2,3	2,0	0,3	1,7	100,0
	FEMMINA	2,9	0,0	8,6	5,7	8,6	28,6	28,6	11,4	5,7	0,0	0,0	0,0	0,0	100,0
	MASCHIO	0,6	2,3	1,3	2,3	6,2	34,7	25,6	13,3	6,5	2,6	2,3	0,3	1,9	100,0
MECCANICA GENERALE	TOTALE	3,4	2,9	3,3	6,2	13,2	26,9	24,8	7,8	4,4	2,6	1,3	1,0	2,2	100,0
	FEMMINA	2,5	3,4	3,4	7,1	23,5	29,8	21,8	4,2	2,1	0,8	0,4	0,0	0,8	100,0
	MASCHIO	3,6	2,8	3,3	6,0	10,8	26,1	25,4	8,7	5,0	3,0	1,5	1,3	2,5	100,0
MOBILITA' GENERALE E INDUSTRIALE	TOTALE	1,6	3,2	2,4	5,0	7,6	22,0	13,7	15,6	12,5	4,8	3,1	1,9	6,6	100,0
	FEMMINA	3,7	4,3	2,5	9,8	10,4	36,2	10,4	12,3	4,9	0,6	3,1	1,2	0,6	100,0
	MASCHIO	0,9	2,8	2,4	3,3	6,5	17,0	14,8	16,8	15,3	6,3	3,1	2,2	8,7	100,0
SANITA' PUBBLICA	TOTALE	3,6	1,7	3,0	2,5	11,7	26,0	35,5	8,1	0,9	0,5	0,7	0,2	5,5	100,0
	FEMMINA	3,6	1,7	2,8	2,8	13,2	27,9	33,7	8,0	1,2	0,2	0,7	0,2	3,9	100,0
	MASCHIO	3,8	1,7	3,8	1,7	6,4	19,1	41,9	8,5	0,0	1,3	0,8	0,0	11,0	100,0
RISTORAZIONE, ALBERGHI, PUBBLICI ESERCIZI	TOTALE	28,9	17,1	21,4	14,9	9,2	5,2	1,8	0,7	0,3	0,3	0,1	0,0	0,1	100,0
	FEMMINA	28,7	17,6	24,0	15,1	8,6	4,0	1,0	0,7	0,1	0,1	0,0	0,0	0,0	100,0
	MASCHIO	29,9	15,4	12,6	14,2	11,0	9,4	4,3	0,8	0,8	0,8	0,4	0,0	0,4	100,0

**Tab.12 - Certificazioni relative a Dichiarazioni dei redditi di lavoratori dipendenti presentate presso CAAF CGIL EMILIA ROMAGNA - MODENA E PROVINCIA classificate per classe di età del dichiarante, sotto-settore di attività economica principale e per classe di reddito. Dichiarazioni 2025 su anno fiscale 2024. Valori assoluti e composizioni %.**

SOTTO-SETTORI DI ATTIVITA' ECONOMICA PRINCIPALI E CLASSE DI ETA'	Valori assoluti														Totale
	Classe di reddito (euro)														
	Fino a 5.000	5.001 - 10.000	10.001 - 15.000	15.001 - 20.000	20.001 - 25.000	25.001 - 30.000	30.001 - 35.000	35.001 - 40.000	40.001 - 45.000	45.001 - 50.000	50.001 - 55.000	55.001 - 60.000	oltre 60.000		
ABBIGLIAMENTO- CONFEZIONI	Totale	27	16	31	63	132	99	59	30	11	7	4	2	481	
	Meno di 25 anni	6	1	4	4	4								19	
	25 - 34 anni	4		7	4	19	6	7				1		48	
	35 - 44 anni	4	8	3	10	22	11	10	3	2			1	74	
	45 - 54 anni	10	4	9	22	49	35	19	13	4	5	2		172	
	55 - 64 anni	3	2	8	23	38	46	23	14	5	2	1	1	166	
65 anni e oltre		1				1							2		
ALIMENTAZIONE	Totale	97	75	74	81	98	309	326	144	52	26	22	19	1.359	
	Meno di 25 anni	29	15	9	9	3	12	2	1					80	
	25 - 34 anni	22	22	19	24	21	72	49	6	1	1			238	
	35 - 44 anni	13	20	14	12	24	59	63	37	9	6	2	2	263	
	45 - 54 anni	18	14	26	16	36	111	111	55	20	13	13	13	464	
	55 - 64 anni	13	4	6	19	13	54	100	45	22	6	7	4	308	
65 anni e oltre	2			1	1	1	1						6		
CERAMICA- PIASTRELLE E REFRATTARI	Totale	27	33	31	32	67	121	379	212	85	38	21	10	1.089	
	Meno di 25 anni	6	5	2		2	2	13	1					31	
	25 - 34 anni	8	7	3	5	12	21	44	20	9	1	1		133	
	35 - 44 anni	4	7	5	8	16	15	58	21	16	8	1	1	163	
	45 - 54 anni	4	7	15	13	20	46	133	92	33	19	9	7	415	
	55 - 64 anni	5	6	5	6	16	35	129	75	27	10	10	2	336	
65 anni e oltre		1	1		1	2	2	3					11		
COMMERCIO	Totale	703	373	299	468	506	513	387	150	46	28	15	14	3.527	
	Meno di 25 anni	165	84	37	44	40	13	2	1					386	
	25 - 34 anni	169	97	72	97	128	102	42	13	3		1	1	725	
	35 - 44 anni	152	77	89	117	118	134	88	27	12	5	3	2	830	
	45 - 54 anni	150	81	62	146	142	173	147	66	20	13	7	8	1.024	
	55 - 64 anni	64	32	38	61	77	89	106	43	10	9	4	3	546	
65 anni e oltre	3	2	1	3	1	2	2		1	1			16		
EDILIZIA	Totale	520	290	249	216	213	290	192	81	48	31	12	9	2.166	
	Meno di 25 anni	105	61	44	47	20	15	2	2					296	
	25 - 34 anni	137	71	66	62	56	59	37	10	5	1			504	
	35 - 44 anni	120	69	63	42	50	56	36	18	9	4	4	4	475	
	45 - 54 anni	107	59	55	47	50	95	62	24	21	17	3	3	550	
	55 - 64 anni	49	30	21	16	34	57	53	26	13	8	5	2	321	
65 anni e oltre	2			2	3	8	2	1		1			20		
FUNZIONI LOCALI	Totale	96	37	28	38	189	325	100	27	18	12	1	1	877	
	Meno di 25 anni	3		1		2								6	
	25 - 34 anni	18	13	8	7	16	23	2						87	
	35 - 44 anni	23	11	6	12	36	59	15	5	1				168	
	45 - 54 anni	26	9	9	8	58	117	26	7	7	3			271	
	55 - 64 anni	25	4	4	11	73	120	54	15	9	9		1	328	
65 anni e oltre	1				4	6	3		1		1		17		

Segue

Segue Tab. 12

		Fino a 5.000	5.001 - 10.000	10.001 - 15.000	15.001 - 20.000	20.001 - 25.000	25.001 - 30.000	30.001 - 35.000	35.001 - 40.000	40.001 - 45.000	45.001 - 50.000	50.001 - 55.000	55.001 - 60.000	oltre 60.000	Totale
GOMMA-PLASTICA	Totale	47	38	34	46	232	332	161	41	24	10	9	6	14	994
	Meno di 25 anni	10	3	2	5	9	4								33
	25 - 34 anni	15	9	7	17	60	49	24	4						185
	35 - 44 anni	10	13	3	8	61	66	32	10	10	2	4	1	2	222
	45 - 54 anni	10	8	14	13	58	114	65	17	7	6	4	4	4	324
	55 - 64 anni	2	5	7	3	44	98	39	10	7	2	1	1	7	226
	65 anni e oltre			1			1	1						1	4
LOGISTICA - TRASPORTO MERCI	Totale	62	44	42	50	81	141	65	30	13	8	3	1	3	543
	Meno di 25 anni	4	1		1	1	1	1							9
	25 - 34 anni	14	9	10	10	14	19	3	3						82
	35 - 44 anni	15	9	12	10	15	34	16	3	2	5	1			122
	45 - 54 anni	18	19	15	16	29	43	27	13	9	3	2	1		195
	55 - 64 anni	11	6	3	13	22	41	17	11	2				3	129
	65 anni e oltre			2			3	1							6
MECCANICA AGRICOLA	Totale	3	7	7	9	22	117	89	45	22	8	7	1	6	343
	Meno di 25 anni		2	1	3	1		1							8
	25 - 34 anni	1	3	4	2	8	21	9	1	1					50
	35 - 44 anni		2	1	1	3	31	20	8	3	3	2		1	75
	45 - 54 anni	1			1	8	43	26	23	11	3	2	1	2	121
	55 - 64 anni	1		1	2	2	20	32	12	7	2	3		2	84
	65 anni e oltre						2	1	1					1	5
MECCANICA GENERALE	Totale	42	36	41	77	164	333	307	97	55	32	16	13	27	1.240
	Meno di 25 anni	18	9	8	6	16	8	3	1						69
	25 - 34 anni	5	7	10	11	36	66	28	8	3	1	1		2	178
	35 - 44 anni	7	4	11	18	35	71	65	16	9	7	3	3	5	254
	45 - 54 anni	5	9	6	30	47	116	128	40	29	16	5	5	9	445
	55 - 64 anni	7	7	6	12	28	68	77	30	13	8	7	5	11	279
	65 anni e oltre				2	4	6	2	1					15	
MOBILITA' GENERALE E INDUSTRIALE	Totale	10	20	15	31	47	137	85	97	78	30	19	12	41	622
	Meno di 25 anni	1	5	3	4	4	5	1							23
	25 - 34 anni	3	3	3	5	20	24	16	13	9	2	1			99
	35 - 44 anni	2	5	7	11	9	30	25	31	17	7	3	1	8	156
	45 - 54 anni	3	5	1	7	9	49	24	37	30	15	8	7	21	216
	55 - 64 anni	1	2	1	4	5	29	19	15	21	6	7	4	12	126
	65 anni e oltre							1	1					2	
SANITA' PUBBLICA	Totale	40	19	33	28	129	286	390	89	10	5	8	2	60	1.099
	Meno di 25 anni	1	2	5	1	1		2							12
	25 - 34 anni	18	4	11	9	18	61	60	5			3		1	190
	35 - 44 anni	5	8	7	5	16	52	54	8	1	1	1	2	9	169
	45 - 54 anni	7	1	7	6	41	81	118	34	2	2	1		16	316
	55 - 64 anni	8	3	3	6	48	87	150	38	7	1	3		31	385
	65 anni e oltre	1	1	1	5	5	6	4		1			3	27	
RISTORAZIONE, ALBERGHI, PUBBLICI ESERCIZI	Totale	328	194	243	169	104	59	20	8	3	3	1		1	1.133
	Meno di 25 anni	72	22	17	15	4									130
	25 - 34 anni	63	32	38	19	15	10		1						178
	35 - 44 anni	75	42	42	34	22	13	3	2		2				235
	45 - 54 anni	75	56	78	62	28	17	8	2	2		1		1	330
	55 - 64 anni	38	41	60	38	34	18	9	3	1	1				243
	65 anni e oltre	5	1	8	1	1	1							17	

Segue

Segue Tab. 12		Composizione % di riga													Totale
		Classe di reddito (euro)													
		Fino a 5.000	5.001 - 10.000	10.001 - 15.000	15.001 - 20.000	20.001 - 25.000	25.001 - 30.000	30.001 - 35.000	35.001 - 40.000	40.001 - 45.000	45.001 - 50.000	50.001 - 55.000	55.001 - 60.000	oltre 60.000	
ABBIGLIAMENTO- CONFEZIONI	Totale	5,6	3,3	6,4	13,1	27,4	20,6	12,3	6,2	2,3	1,5	0,8	0,4	0,0	100,0
	Meno di 25 anni	31,6	5,3	21,1	21,1	21,1	0,0	0,0	0,0	0,0	0,0	0,0	0,0	0,0	100,0
	25 - 34 anni	8,3	0,0	14,6	8,3	39,6	12,5	14,6	0,0	0,0	0,0	2,1	0,0	0,0	100,0
	35 - 44 anni	5,4	10,8	4,1	13,5	29,7	14,9	13,5	4,1	2,7	0,0	0,0	1,4	0,0	100,0
	45 - 54 anni	5,8	2,3	5,2	12,8	28,5	20,3	11,0	7,6	2,3	2,9	1,2	0,0	0,0	100,0
	55 - 64 anni	1,8	1,2	4,8	13,9	22,9	27,7	13,9	8,4	3,0	1,2	0,6	0,6	0,0	100,0
65 anni e oltre	0,0	50,0	0,0	0,0	0,0	50,0	0,0	0,0	0,0	0,0	0,0	0,0	0,0	100,0	
ALIMENTAZIONE	Totale	7,1	5,5	5,4	6,0	7,2	22,7	24,0	10,6	3,8	1,9	1,6	1,4	2,6	100,0
	Meno di 25 anni	36,3	18,8	11,3	11,3	3,8	15,0	2,5	1,3	0,0	0,0	0,0	0,0	0,0	100,0
	25 - 34 anni	9,2	9,2	8,0	10,1	8,8	30,3	20,6	2,5	0,4	0,4	0,0	0,0	0,4	100,0
	35 - 44 anni	4,9	7,6	5,3	4,6	9,1	22,4	24,0	14,1	3,4	2,3	0,8	0,8	0,8	100,0
	45 - 54 anni	3,9	3,0	5,6	3,4	7,8	23,9	23,9	11,9	4,3	2,8	2,8	2,8	3,9	100,0
	55 - 64 anni	4,2	1,3	1,9	6,2	4,2	17,5	32,5	14,6	7,1	1,9	2,3	1,3	4,9	100,0
65 anni e oltre	33,3	0,0	0,0	16,7	16,7	16,7	16,7	0,0	0,0	0,0	0,0	0,0	0,0	100,0	
CERAMICA- PIASTRELLE E REFRATTARI	Totale	2,5	3,0	2,8	2,9	6,2	11,1	34,8	19,5	7,8	3,5	1,9	0,9	3,0	100,0
	Meno di 25 anni	19,4	16,1	6,5	0,0	6,5	6,5	41,9	3,2	0,0	0,0	0,0	0,0	0,0	100,0
	25 - 34 anni	6,0	5,3	2,3	3,8	9,0	15,8	33,1	15,0	6,8	0,8	0,8	0,0	1,5	100,0
	35 - 44 anni	2,5	4,3	3,1	4,9	9,8	9,2	35,6	12,9	9,8	4,9	0,6	0,6	1,8	100,0
	45 - 54 anni	1,0	1,7	3,6	3,1	4,8	11,1	32,0	22,2	8,0	4,6	2,2	1,7	4,1	100,0
	55 - 64 anni	1,5	1,8	1,5	1,8	4,8	10,4	38,4	22,3	8,0	3,0	3,0	0,6	3,0	100,0
65 anni e oltre	0,0	9,1	9,1	0,0	9,1	18,2	18,2	27,3	0,0	0,0	0,0	0,0	9,1	100,0	
COMMERCIO	Totale	19,9	10,6	8,5	13,3	14,3	14,5	11,0	4,3	1,3	0,8	0,4	0,4	0,7	100,0
	Meno di 25 anni	42,7	21,8	9,6	11,4	10,4	3,4	0,5	0,3	0,0	0,0	0,0	0,0	0,0	100,0
	25 - 34 anni	23,3	13,4	9,9	13,4	17,7	14,1	5,8	1,8	0,4	0,0	0,1	0,1	0,0	100,0
	35 - 44 anni	18,3	9,3	10,7	14,1	14,2	16,1	10,6	3,3	1,4	0,6	0,4	0,2	0,7	100,0
	45 - 54 anni	14,6	7,9	6,1	14,3	13,9	16,9	14,4	6,4	2,0	1,3	0,7	0,8	0,9	100,0
	55 - 64 anni	11,7	5,9	7,0	11,2	14,1	16,3	19,4	7,9	1,8	1,6	0,7	0,5	1,8	100,0
65 anni e oltre	18,8	12,5	6,3	18,8	6,3	12,5	12,5	0,0	6,3	6,3	0,0	0,0	0,0	100,0	
EDILIZIA	Totale	24,0	13,4	11,5	10,0	9,8	13,4	8,9	3,7	2,2	1,4	0,6	0,4	0,7	100,0
	Meno di 25 anni	35,5	20,6	14,9	15,9	6,8	5,1	0,7	0,7	0,0	0,0	0,0	0,0	0,0	100,0
	25 - 34 anni	27,2	14,1	13,1	12,3	11,1	11,7	7,3	2,0	1,0	0,2	0,0	0,0	0,0	100,0
	35 - 44 anni	25,3	14,5	13,3	8,8	10,5	11,8	7,6	3,8	1,9	0,8	0,8	0,8	0,0	100,0
	45 - 54 anni	19,5	10,7	10,0	8,5	9,1	17,3	11,3	4,4	3,8	3,1	0,5	0,5	1,3	100,0
	55 - 64 anni	15,3	9,3	6,5	5,0	10,6	17,8	16,5	8,1	4,0	2,5	1,6	0,6	2,2	100,0
65 anni e oltre	10,0	0,0	0,0	10,0	15,0	40,0	10,0	5,0	0,0	5,0	0,0	0,0	5,0	100,0	
FUNZIONI LOCALI	Totale	10,9	4,2	3,2	4,3	21,6	37,1	11,4	3,1	2,1	1,4	0,1	0,1	0,6	100,0
	Meno di 25 anni	50,0	0,0	16,7	0,0	33,3	0,0	0,0	0,0	0,0	0,0	0,0	0,0	0,0	100,0
	25 - 34 anni	20,7	14,9	9,2	8,0	18,4	26,4	2,3	0,0	0,0	0,0	0,0	0,0	0,0	100,0
	35 - 44 anni	13,7	6,5	3,6	7,1	21,4	35,1	8,9	3,0	0,6	0,0	0,0	0,0	0,0	100,0
	45 - 54 anni	9,6	3,3	3,3	3,0	21,4	43,2	9,6	2,6	2,6	1,1	0,0	0,0	0,4	100,0
	55 - 64 anni	7,6	1,2	1,2	3,4	22,3	36,6	16,5	4,6	2,7	2,7	0,0	0,3	0,9	100,0
65 anni e oltre	5,9	0,0	0,0	0,0	23,5	35,3	17,6	0,0	5,9	0,0	5,9	0,0	5,9	100,0	

Segue

Segue Tab. 12

		Composizione % di riga													Totale
		Fino a 5.000	5.001 - 10.000	10.001 - 15.000	15.001 - 20.000	20.001 - 25.000	25.001 - 30.000	30.001 - 35.000	35.001 - 40.000	40.001 - 45.000	45.001 - 50.000	50.001 - 55.000	55.001 - 60.000	oltre 60.000	
GOMMA-PLASTICA	Totale	4,7	3,8	3,4	4,6	23,3	33,4	16,2	4,1	2,4	1,0	0,9	0,6	1,4	100,0
	Meno di 25 anni	30,3	9,1	6,1	15,2	27,3	12,1	0,0	0,0	0,0	0,0	0,0	0,0	0,0	100,0
	25 - 34 anni	8,1	4,9	3,8	9,2	32,4	26,5	13,0	2,2	0,0	0,0	0,0	0,0	0,0	100,0
	35 - 44 anni	4,5	5,9	1,4	3,6	27,5	29,7	14,4	4,5	4,5	0,9	1,8	0,5	0,9	100,0
	45 - 54 anni	3,1	2,5	4,3	4,0	17,9	35,2	20,1	5,2	2,2	1,9	1,2	1,2	1,2	100,0
	55 - 64 anni	0,9	2,2	3,1	1,3	19,5	43,4	17,3	4,4	3,1	0,9	0,4	0,4	3,1	100,0
	65 anni e oltre	0,0	0,0	25,0	0,0	0,0	25,0	25,0	0,0	0,0	0,0	0,0	0,0	25,0	100,0
LOGISTICA - TRASPORTO MERCI	Totale	11,4	8,1	7,7	9,2	14,9	26,0	12,0	5,5	2,4	1,5	0,6	0,2	0,6	100,0
	Meno di 25 anni	44,4	11,1	0,0	11,1	11,1	11,1	11,1	0,0	0,0	0,0	0,0	0,0	0,0	100,0
	25 - 34 anni	17,1	11,0	12,2	12,2	17,1	23,2	3,7	3,7	0,0	0,0	0,0	0,0	0,0	100,0
	35 - 44 anni	12,3	7,4	9,8	8,2	12,3	27,9	13,1	2,5	1,6	4,1	0,8	0,0	0,0	100,0
	45 - 54 anni	9,2	9,7	7,7	8,2	14,9	22,1	13,8	6,7	4,6	1,5	1,0	0,5	0,0	100,0
	55 - 64 anni	8,5	4,7	2,3	10,1	17,1	31,8	13,2	8,5	1,6	0,0	0,0	0,0	2,3	100,0
	65 anni e oltre	0,0	0,0	33,3	0,0	0,0	50,0	16,7	0,0	0,0	0,0	0,0	0,0	0,0	100,0
MECCANICA AGRICOLA	Totale	0,9	2,0	2,0	2,6	6,4	34,1	25,9	13,1	6,4	2,3	2,0	0,3	1,7	100,0
	Meno di 25 anni	0,0	25,0	12,5	37,5	12,5	0,0	12,5	0,0	0,0	0,0	0,0	0,0	0,0	100,0
	25 - 34 anni	2,0	6,0	8,0	4,0	16,0	42,0	18,0	2,0	2,0	0,0	0,0	0,0	0,0	100,0
	35 - 44 anni	0,0	2,7	1,3	1,3	4,0	41,3	26,7	10,7	4,0	4,0	2,7	0,0	1,3	100,0
	45 - 54 anni	0,8	0,0	0,0	0,8	6,6	35,5	21,5	19,0	9,1	2,5	1,7	0,8	1,7	100,0
	55 - 64 anni	1,2	0,0	1,2	2,4	2,4	23,8	38,1	14,3	8,3	2,4	3,6	0,0	2,4	100,0
	65 anni e oltre	0,0	0,0	0,0	0,0	0,0	40,0	20,0	20,0	0,0	0,0	0,0	0,0	20,0	100,0
MECCANICA GENERALE	Totale	3,4	2,9	3,3	6,2	13,2	26,9	24,8	7,8	4,4	2,6	1,3	1,0	2,2	100,0
	Meno di 25 anni	26,1	13,0	11,6	8,7	23,2	11,6	4,3	1,4	0,0	0,0	0,0	0,0	0,0	100,0
	25 - 34 anni	2,8	3,9	5,6	6,2	20,2	37,1	15,7	4,5	1,7	0,6	0,6	0,0	1,1	100,0
	35 - 44 anni	2,8	1,6	4,3	7,1	13,8	28,0	25,6	6,3	3,5	2,8	1,2	1,2	2,0	100,0
	45 - 54 anni	1,1	2,0	1,3	6,7	10,6	26,1	28,8	9,0	6,5	3,6	1,1	1,1	2,0	100,0
	55 - 64 anni	2,5	2,5	2,2	4,3	10,0	24,4	27,6	10,8	4,7	2,9	2,5	1,8	3,9	100,0
	65 anni e oltre	0,0	0,0	0,0	0,0	13,3	26,7	40,0	13,3	6,7	0,0	0,0	0,0	0,0	100,0
MOBILITA' GENERALE E INDUSTRIALE	Totale	1,6	3,2	2,4	5,0	7,6	22,0	13,7	15,6	12,5	4,8	3,1	1,9	6,6	100,0
	Meno di 25 anni	4,3	21,7	13,0	17,4	17,4	21,7	4,3	0,0	0,0	0,0	0,0	0,0	0,0	100,0
	25 - 34 anni	3,0	3,0	3,0	5,1	20,2	24,2	16,2	13,1	9,1	2,0	1,0	0,0	0,0	100,0
	35 - 44 anni	1,3	3,2	4,5	7,1	5,8	19,2	16,0	19,9	10,9	4,5	1,9	0,6	5,1	100,0
	45 - 54 anni	1,4	2,3	0,5	3,2	4,2	22,7	11,1	17,1	13,9	6,9	3,7	3,2	9,7	100,0
	55 - 64 anni	n.c.	n.c.	n.c.	n.c.	n.c.	n.c.	n.c.	n.c.	n.c.	n.c.	n.c.	n.c.	n.c.	100,0
	65 anni e oltre	0,0	0,0	0,0	0,0	0,0	0,0	0,0	50,0	50,0	0,0	0,0	0,0	0,0	100,0
SANITA' PUBBLICA	Totale	3,6	1,7	3,0	2,5	11,7	26,0	35,5	8,1	0,9	0,5	0,7	0,2	5,5	100,0
	Meno di 25 anni	8,3	16,7	41,7	8,3	8,3	0,0	16,7	0,0	0,0	0,0	0,0	0,0	0,0	100,0
	25 - 34 anni	9,5	2,1	5,8	4,7	9,5	32,1	31,6	2,6	0,0	0,0	1,6	0,0	0,5	100,0
	35 - 44 anni	3,0	4,7	4,1	3,0	9,5	30,8	32,0	4,7	0,6	0,6	0,6	1,2	5,3	100,0
	45 - 54 anni	2,2	0,3	2,2	1,9	13,0	25,6	37,3	10,8	0,6	0,6	0,3	0,0	5,1	100,0
	55 - 64 anni	2,1	0,8	0,8	1,6	12,5	22,6	39,0	9,9	1,8	0,3	0,8	0,0	8,1	100,0
	65 anni e oltre	3,7	3,7	0,0	3,7	18,5	18,5	22,2	14,8	0,0	3,7	0,0	0,0	11,1	100,0
RISTORAZIONE, ALBERGHI, PUBBLICI ESERCIZI	Totale	28,9	17,1	21,4	14,9	9,2	5,2	1,8	0,7	0,3	0,3	0,1	0,0	0,1	100,0
	Meno di 25 anni	55,4	16,9	13,1	11,5	3,1	0,0	0,0	0,0	0,0	0,0	0,0	0,0	0,0	100,0
	25 - 34 anni	35,4	18,0	21,3	10,7	8,4	5,6	0,0	0,6	0,0	0,0	0,0	0,0	0,0	100,0
	35 - 44 anni	31,9	17,9	17,9	14,5	9,4	5,5	1,3	0,9	0,0	0,9	0,0	0,0	0,0	100,0
	45 - 54 anni	22,7	17,0	23,6	18,8	8,5	5,2	2,4	0,6	0,6	0,0	0,3	0,0	0,3	100,0
	55 - 64 anni	15,6	16,9	24,7	15,6	14,0	7,4	3,7	1,2	0,4	0,4	0,0	0,0	0,0	100,0
	65 anni e oltre	29,4	5,9	47,1	5,9	5,9	5,9	0,0	0,0	0,0	0,0	0,0	0,0	0,0	100,0

**Tab.13 - Certificazioni relative a Dichiarazioni dei redditi di lavoratori dipendenti presentate presso CAAF CGIL EMILIA ROMAGNA - MODENA E PROVINCIA classificate per area di residenza del dichiarante, sotto-settore di attività economica principale e per classe di reddito. Dichiarazioni 2025 su anno fiscale 2024. Composizioni %.**

AREA TERRITORIALE DI RESIDENZA E SOTTO-SETTORI DI ATTIVITA' ECONOMICA PRINCIPALI		Composizione % di riga													Totale
		Classe di reddito (euro)													
		Fino a 5.000	5.001 - 10.000	10.001 - 15.000	15.001 - 20.000	20.001 - 25.000	25.001 - 30.000	30.001 - 35.000	35.001 - 40.000	40.001 - 45.000	45.001 - 50.000	50.001 - 55.000	55.001 - 60.000	oltre 60.000	
AREA DI MIRANDOLA	ABBIGLIAMENTO-CONFEZIONI	4,2	1,4	6,9	13,9	22,2	20,8	16,7	5,6	2,8	0,0	2,8	2,8	0,0	100,0
	ALIMENTAZIONE	8,0	8,0	11,5	9,3	5,3	20,4	24,3	7,1	2,7	1,8	0,4	0,4	0,9	100,0
	CERAMICA-PIASTRELLE E REFRATTARI	1,1	2,2	2,2	1,1	7,5	14,0	33,3	18,3	16,1	2,2	1,1	1,1	0,0	100,0
	COMMERCIO	22,2	13,3	7,8	14,9	14,8	12,9	8,6	2,9	0,9	0,4	0,5	0,4	0,4	100,0
	EDILIZIA	20,8	12,2	11,2	8,6	10,3	14,8	9,9	4,5	3,4	1,9	0,9	0,2	1,3	100,0
	FUNZIONI LOCALI	18,3	7,1	2,4	4,7	26,6	27,8	6,5	3,6	3,0	0,0	0,0	0,0	0,0	100,0
	GOMMA-PLASTICA	4,5	4,3	2,7	5,0	24,1	35,4	15,1	2,9	2,4	0,8	0,6	0,6	1,4	100,0
	LOGISTICA - TRASPORTO MERCI	9,4	3,8	11,3	9,4	22,6	15,1	17,0	5,7	1,9	3,8	0,0	0,0	0,0	100,0
	MECCANICA AGRICOLA	3,1	0,0	0,0	0,0	3,1	18,8	43,8	18,8	9,4	3,1	0,0	0,0	0,0	100,0
	MECCANICA GENERALE	3,3	2,6	5,3	12,9	10,9	25,7	23,8	6,6	4,0	2,0	1,3	1,0	0,7	100,0
	MOBILITA' GENERALE E INDUSTRIALE	2,9	8,6	2,9	2,9	8,6	38,6	15,7	7,1	5,7	0,0	1,4	0,0	5,7	100,0
SANITA' PUBBLICA	1,0	2,0	1,0	2,0	12,2	27,6	41,8	7,1	1,0	0,0	0,0	0,0	4,1	100,0	
RISTORAZIONE, ALBERGHI, PUBBLICI ESERCIZI	24,6	21,2	16,1	18,6	8,5	9,3	0,8	0,0	0,0	0,8	0,0	0,0	0,0	100,0	
AREA DI CARPI	ABBIGLIAMENTO-CONFEZIONI	6,0	3,9	5,3	13,2	29,2	21,0	11,7	5,7	1,4	2,1	0,4	0,0	0,0	100,0
	ALIMENTAZIONE	6,3	5,2	4,0	4,6	8,6	28,2	17,8	14,4	5,2	4,0	0,6	0,6	0,6	100,0
	CERAMICA-PIASTRELLE E REFRATTARI	11,8	0,0	5,9	11,8	5,9	17,6	0,0	23,5	17,6	5,9	0,0	0,0	0,0	100,0
	COMMERCIO	22,3	7,8	9,4	14,5	13,9	15,2	8,7	4,8	1,2	0,6	0,6	0,3	0,6	100,0
	EDILIZIA	23,7	10,6	13,7	8,9	8,3	13,4	11,1	2,6	3,4	2,6	0,6	0,6	0,6	100,0
	FUNZIONI LOCALI	6,3	4,8	7,1	1,6	19,0	33,3	19,8	4,8	2,4	0,0	0,0	0,8	0,0	100,0
	GOMMA-PLASTICA	4,5	3,8	2,3	4,5	27,8	27,8	12,8	9,0	2,3	0,8	2,3	0,8	1,5	100,0
	LOGISTICA - TRASPORTO MERCI	14,4	12,0	11,2	7,2	9,6	20,8	8,8	9,6	1,6	2,4	0,8	0,8	0,8	100,0
	MECCANICA AGRICOLA	8,3	0,0	0,0	0,0	8,3	50,0	8,3	0,0	0,0	16,7	8,3	0,0	0,0	100,0
	MECCANICA GENERALE	2,4	0,8	3,2	2,4	14,5	31,5	25,8	8,1	1,6	1,6	2,4	2,4	3,2	100,0
	MOBILITA' GENERALE E INDUSTRIALE	1,0	5,2	2,1	8,2	11,3	29,9	17,5	7,2	7,2	1,0	2,1	2,1	5,2	100,0
SANITA' PUBBLICA	2,3	2,3	1,5	0,8	9,2	29,2	42,3	6,9	0,0	0,8	0,0	0,0	4,6	100,0	
RISTORAZIONE, ALBERGHI, PUBBLICI ESERCIZI	24,8	19,0	25,5	16,8	7,3	4,4	1,5	0,0	0,0	0,7	0,0	0,0	0,0	100,0	
COMUNE DI MODENA	ABBIGLIAMENTO-CONFEZIONI	0,0	0,0	0,0	16,1	25,8	29,0	9,7	12,9	6,5	0,0	0,0	0,0	0,0	100,0
	ALIMENTAZIONE	10,4	2,4	6,7	6,7	6,7	20,1	28,0	9,8	1,8	1,8	1,8	0,6	3,0	100,0
	CERAMICA-PIASTRELLE E REFRATTARI	5,7	0,0	2,9	4,3	7,1	7,1	21,4	25,7	5,7	2,9	2,9	1,4	12,9	100,0
	COMMERCIO	19,5	10,0	8,5	12,0	11,4	13,2	16,2	5,3	1,8	1,1	0,2	0,4	0,5	100,0
	EDILIZIA	25,0	12,7	16,0	12,3	9,0	11,9	7,4	3,3	0,4	0,4	0,4	0,0	1,2	100,0
	FUNZIONI LOCALI	5,1	2,8	2,8	3,4	14,7	47,5	11,3	4,5	1,7	4,5	0,6	0,0	1,1	100,0
	GOMMA-PLASTICA	0,0	0,0	0,0	3,1	21,9	40,6	15,6	3,1	0,0	6,3	0,0	3,1	6,3	100,0
	LOGISTICA - TRASPORTO MERCI	11,8	5,9	2,0	11,8	11,8	31,4	5,9	7,8	5,9	0,0	3,9	0,0	2,0	100,0
	MECCANICA AGRICOLA	0,0	0,0	2,6	2,6	5,1	53,8	17,9	5,1	7,7	0,0	0,0	0,0	5,1	100,0
	MECCANICA GENERALE	3,5	3,5	4,2	3,5	9,8	24,5	25,9	8,4	6,3	4,2	0,7	1,4	4,2	100,0
	MOBILITA' GENERALE E INDUSTRIALE	1,6	0,0	0,0	4,9	9,8	18,0	8,2	23,0	14,8	6,6	4,9	1,6	6,6	100,0
SANITA' PUBBLICA	2,3	2,3	4,0	2,0	9,0	24,3	35,7	6,7	1,3	0,0	1,0	0,7	10,7	100,0	
RISTORAZIONE, ALBERGHI, PUBBLICI ESERCIZI	18,5	17,5	20,6	18,0	9,5	10,1	3,2	1,1	0,5	0,5	0,0	0,0	0,5	100,0	

Segue Tab. 13

AREA TERRITORIALE DI RESIDENZA E SOTTO-SETTORI DI ATTIVITA' ECONOMICA PRINCIPALI		Valori assoluti													Totale
		Classe di reddito (euro)													
		Fino a 5.000	5.001 - 10.000	10.001 - 15.000	15.001 - 20.000	20.001 - 25.000	25.001 - 30.000	30.001 - 35.000	35.001 - 40.000	40.001 - 45.000	45.001 - 50.000	50.001 - 55.000	55.001 - 60.000	oltre 60.000	
AREA DI CASTELFRANCO EMILIA	ABBIGLIAMENTO-CONFEZIONI	4,3	4,3	10,6	17,0	27,7	10,6	14,9	2,1	4,3	2,1	2,1	0,0	0,0	100,0
	ALIMENTAZIONE	9,2	8,7	5,6	10,2	4,6	17,3	24,0	11,2	1,0	2,0	1,5	1,0	3,6	100,0
	CERAMICA-PIASTRELLE E REFRATTARI	0,0	0,0	11,1	5,6	0,0	11,1	22,2	16,7	11,1	22,2	0,0	0,0	0,0	100,0
	COMMERCIO	18,0	10,1	9,2	11,3	17,8	17,2	9,2	3,4	1,0	0,8	0,4	0,4	1,0	100,0
	EDILIZIA	25,9	16,0	12,4	11,3	6,4	15,6	6,0	2,1	1,4	0,4	0,7	1,4	0,4	100,0
	FUNZIONI LOCALI	13,2	1,1	1,1	9,9	22,0	39,6	9,9	2,2	1,1	0,0	0,0	0,0	0,0	100,0
	GOMMA-PLASTICA	4,2	1,4	7,0	5,6	25,4	31,0	16,9	5,6	1,4	1,4	0,0	0,0	0,0	100,0
	LOGISTICA - TRASPORTO MERCI	13,0	4,3	8,7	8,7	13,0	26,1	14,5	5,8	2,9	1,4	0,0	0,0	1,4	100,0
	MECCANICA AGRICOLA	1,0	7,2	5,2	5,2	10,3	27,8	23,7	7,2	9,3	1,0	1,0	1,0	0,0	100,0
	MECCANICA GENERALE	4,7	2,4	2,4	3,8	17,5	24,6	25,1	6,6	3,8	2,4	2,4	1,4	2,8	100,0
	MOBILITA' GENERALE E INDUSTRIALE	1,3	4,5	3,9	9,0	7,1	24,5	20,6	11,0	6,5	3,9	2,6	2,6	2,6	100,0
SANITA' PUBBLICA	3,6	0,9	3,6	2,7	8,2	28,2	37,3	12,7	0,9	0,9	0,0	0,0	0,9	100,0	
RISTORAZIONE, ALBERGHI, PUBBLICI ESERCIZI	21,8	17,9	25,6	18,6	9,0	1,9	1,9	1,9	0,6	0,0	0,6	0,0	0,0	100,0	
AREA DI SASSUOLO	ABBIGLIAMENTO-CONFEZIONI	5,0	10,0	15,0	5,0	25,0	20,0	0,0	20,0	0,0	0,0	0,0	0,0	0,0	100,0
	ALIMENTAZIONE	5,7	4,1	4,9	2,5	10,7	18,9	35,2	10,7	2,5	0,0	1,6	1,6	1,6	100,0
	CERAMICA-PIASTRELLE E REFRATTARI	2,3	2,5	1,7	2,0	6,2	11,8	35,8	21,1	6,2	4,8	2,5	0,6	2,5	100,0
	COMMERCIO	17,2	8,7	9,6	14,4	16,1	13,8	11,0	3,7	2,8	0,8	0,6	0,3	1,1	100,0
	EDILIZIA	27,3	16,0	13,4	12,3	13,9	5,3	6,4	2,7	1,1	1,6	0,0	0,0	0,0	100,0
	FUNZIONI LOCALI	20,9	3,0	3,0	3,0	23,9	35,8	7,5	1,5	0,0	0,0	0,0	0,0	1,5	100,0
	GOMMA-PLASTICA	4,8	4,8	14,3	4,8	19,0	9,5	28,6	4,8	4,8	0,0	0,0	0,0	4,8	100,0
	LOGISTICA - TRASPORTO MERCI	3,0	9,1	6,1	12,1	13,6	27,3	18,2	3,0	6,1	1,5	0,0	0,0	0,0	100,0
	MECCANICA AGRICOLA	0,0	0,0	0,0	0,0	7,7	46,2	23,1	7,7	7,7	0,0	7,7	0,0	0,0	100,0
	MECCANICA GENERALE	2,5	5,1	0,8	4,2	13,6	24,6	20,3	13,6	5,1	5,1	1,7	0,8	2,5	100,0
	MOBILITA' GENERALE E INDUSTRIALE	0,0	0,0	0,0	0,0	1,2	3,6	3,6	29,8	32,1	13,1	6,0	1,2	9,5	100,0
SANITA' PUBBLICA	6,3	0,7	2,1	3,5	15,3	29,2	31,3	7,6	0,0	0,7	1,4	0,0	2,1	100,0	
RISTORAZIONE, ALBERGHI, PUBBLICI ESERCIZI	23,3	15,5	25,6	16,3	10,1	6,2	2,3	0,8	0,0	0,0	0,0	0,0	0,0	100,0	
AREA DI VIGNOLA	ABBIGLIAMENTO-CONFEZIONI	22,2	0,0	0,0	11,1	11,1	33,3	11,1	0,0	11,1	0,0	0,0	0,0	0,0	100,0
	ALIMENTAZIONE	2,8	3,5	2,1	3,2	6,3	28,5	24,6	10,6	6,7	1,8	3,5	2,8	3,5	100,0
	CERAMICA-PIASTRELLE E REFRATTARI	0,8	2,3	0,8	3,1	5,4	12,4	39,5	16,3	8,5	3,9	2,3	0,8	3,9	100,0
	COMMERCIO	19,2	11,7	6,7	11,1	14,5	15,0	12,7	5,7	0,8	1,3	0,3	0,5	0,5	100,0
	EDILIZIA	27,4	12,9	7,0	10,9	12,4	14,9	8,5	3,5	1,0	1,0	0,0	0,0	0,5	100,0
	FUNZIONI LOCALI	7,8	2,9	1,9	4,9	21,4	33,0	19,4	1,0	2,9	2,9	0,0	0,0	1,9	100,0
	GOMMA-PLASTICA	6,8	4,5	4,5	2,3	4,5	31,8	34,1	2,3	6,8	0,0	2,3	0,0	0,0	100,0
	LOGISTICA - TRASPORTO MERCI	11,1	9,1	4,0	10,1	22,2	30,3	10,1	1,0	1,0	1,0	0,0	0,0	0,0	100,0
	MECCANICA AGRICOLA	0,0	0,0	0,0	0,0	4,3	26,1	23,9	21,7	8,7	4,3	4,3	0,0	6,5	100,0
	MECCANICA GENERALE	2,2	2,2	3,9	3,9	13,8	26,5	27,1	9,9	6,6	2,8	0,6	0,0	0,6	100,0
	MOBILITA' GENERALE E INDUSTRIALE	0,0	2,0	2,0	5,9	9,8	5,9	3,9	13,7	19,6	9,8	3,9	3,9	19,6	100,0
SANITA' PUBBLICA	7,6	1,9	1,9	2,9	12,4	23,8	37,1	7,6	1,0	0,0	0,0	0,0	3,8	100,0	
RISTORAZIONE, ALBERGHI, PUBBLICI ESERCIZI	23,4	18,2	27,9	13,0	9,7	3,9	2,6	1,3	0,0	0,0	0,0	0,0	0,0	100,0	
AREA COLLINARE-MONTANA	ABBIGLIAMENTO-CONFEZIONI	16,7	0,0	33,3	0,0	16,7	0,0	16,7	16,7	0,0	0,0	0,0	0,0	0,0	100,0
	ALIMENTAZIONE	12,2	4,3	4,3	2,9	12,9	23,0	16,5	9,4	5,8	0,7	1,4	1,4	5,0	100,0
	CERAMICA-PIASTRELLE E REFRATTARI	2,6	5,8	4,5	2,6	6,8	9,0	37,7	17,7	6,1	1,6	1,0	1,6	2,9	100,0
	COMMERCIO	19,8	12,7	9,0	15,2	13,3	15,2	9,3	3,7	0,6	0,3	0,0	0,6	0,3	100,0
	EDILIZIA	22,2	14,5	6,3	7,7	10,1	14,5	10,6	8,2	2,9	1,9	0,0	0,5	0,5	100,0
	FUNZIONI LOCALI	10,0	6,4	4,5	5,5	20,9	41,8	7,3	0,9	1,8	0,9	0,0	0,0	0,0	100,0
	GOMMA-PLASTICA	0,0	0,0	0,0	5,0	5,0	50,0	35,0	5,0	0,0	0,0	0,0	0,0	0,0	100,0
	LOGISTICA - TRASPORTO MERCI	10,3	8,6	12,1	6,9	12,1	27,6	17,2	5,2	0,0	0,0	0,0	0,0	0,0	100,0
	MECCANICA AGRICOLA	0,0	0,0	0,0	3,3	3,3	41,8	28,6	18,7	1,1	1,1	1,1	0,0	1,1	100,0
	MECCANICA GENERALE	4,3	6,0	0,0	6,0	13,7	29,9	27,4	5,1	4,3	0,9	0,0	0,9	1,7	100,0
	MOBILITA' GENERALE E INDUSTRIALE	4,9	0,0	1,6	1,6	8,2	24,6	11,5	18,0	14,8	4,9	1,6	3,3	4,9	100,0
SANITA' PUBBLICA	3,4	2,1	2,7	3,4	18,5	27,4	29,5	6,2	2,1	0,7	0,7	0,0	3,4	100,0	
RISTORAZIONE, ALBERGHI, PUBBLICI ESERCIZI	52,8	15,0	12,1	8,4	8,9	2,3	0,5	0,0	0,0	0,0	0,0	0,0	0,0	100,0	

**Tab.14 - Importo delle certificazioni relative alle dichiarazioni dei redditi di lavoratori dipendenti presentate presso CAAF CGIL EMILIA ROMAGNA - MODENA E PROVINCIA classificate per sesso del dichiarante e per classe di reddito . Dichiarazioni 2025 su anno fiscale 2024. Valori assoluti in euro e composizioni %.**

		Valori assoluti (euro)													
		Classe di reddito (euro)												Totale	
		Fino a 5.000	5.001 - 10.000	10.001 - 15.000	15.001 - 20.000	20.001 - 25.000	25.001 - 30.000	30.001 - 35.000	35.001 - 40.000	40.001 - 45.000	45.001 - 50.000	50.001 - 55.000	55.001 - 60.000		oltre 60.000
Sesso	M	6.236.432,35	12.151.952,64	17.130.023,44	24.498.441,24	53.686.730,78	100.330.862,08	107.060.260,34	58.300.476,95	33.707.397,78	22.083.927,37	14.443.894,69	11.234.968,70	47.006.743,59	507.872.111,95
	F	9.269.449,77	17.233.527,94	28.704.061,43	43.522.412,19	71.611.313,45	82.249.088,15	62.955.865,65	24.211.753,54	8.774.956,01	5.312.199,74	3.180.240,34	2.372.892,00	8.598.344,60	367.996.104,81
Totale		15.505.882,12	29.385.480,58	45.834.084,87	68.020.853,43	125.298.044,23	182.579.950,23	170.016.125,99	82.512.230,49	42.482.353,79	27.396.127,11	17.624.135,03	13.607.860,70	55.605.088,19	875.868.216,76
		Composizione % di riga													
		Classe di reddito (euro)												Totale	
		Fino a 5.000	5.001 - 10.000	10.001 - 15.000	15.001 - 20.000	20.001 - 25.000	25.001 - 30.000	30.001 - 35.000	35.001 - 40.000	40.001 - 45.000	45.001 - 50.000	50.001 - 55.000	55.001 - 60.000		oltre 60.000
Sesso	M	1,2	2,4	3,4	4,8	10,6	19,8	21,1	11,5	6,6	4,3	2,8	2,2	9,3	100,0
	F	2,5	4,7	7,8	11,8	19,5	22,4	17,1	6,6	2,4	1,4	0,9	0,6	2,3	100,0
Totale		1,8	3,4	5,2	7,8	14,3	20,8	19,4	9,4	4,9	3,1	2,0	1,6	6,3	100,0
		Composizione % di colonna													
		Classe di reddito (euro)												Totale	
		Fino a 5.000	5.001 - 10.000	10.001 - 15.000	15.001 - 20.000	20.001 - 25.000	25.001 - 30.000	30.001 - 35.000	35.001 - 40.000	40.001 - 45.000	45.001 - 50.000	50.001 - 55.000	55.001 - 60.000		oltre 60.000
Sesso	M	40,2	41,4	37,4	36,0	42,8	55,0	63,0	70,7	79,3	80,6	82,0	82,6	84,5	58,0
	F	59,8	58,6	62,6	64,0	57,2	45,0	37,0	29,3	20,7	19,4	18,0	17,4	15,5	42,0
Totale		100,0	100,0	100,0	100,0	100,0	100,0	100,0	100,0	100,0	100,0	100,0	100,0	100,0	100,0

